

PARLEMENT

Le Bocage Bressuirais

La Nouvelle-Aquitaine aux portes de la Loire
Un territoire à vivre et à entreprendre

La vitalité économique est une réalité

La force du collectif au service du territoire

Une escapade entre nature et histoire



SCIERIE TOUCHARD

BOIS DE CONSTRUCTION & D'AMÉNAGEMENT EXTÉRIEUR

Depuis 1945

Forte expérience dans la transformation de bois pour la construction et l'aménagement extérieur.

Flexibilité

Bois de qualité et service sur mesure.

Performance

Nouveau site de production organisé autour d'une scie à commande numérique de dernière génération.

Matière bois

Nous livrons à nos clients du sciage pour la 2^e transformation, du bois de charpente, de construction et d'aménagement extérieur.



Vente aux Professionnels et Particuliers

Scierie Touchard

61 rue Ferdinand Morin
BP 80032 - 79320 MONCOUTANT
TEL : 05 49 72 75 95 • FAX : 05 49 72 79 43
Email : contact@scierietouchard.fr
site : www.scierietouchardbois.fr

Le Bocage Bressuirais... L'assurance d'une aventure collective !



Jean-Michel Bernier

Président de la Communauté
d'Agglomération du Bocage Bressuirais,
Maire de Bressuire

Au travers de ces quelques pages vous découvrirez un territoire attachant, innovant, traçant son sillon avec énergie comme s'élevaient les haies qui dessinent nos paysages, et comme rebondissent les chirons et les eaux qui tracent nos vallées.

Plus encore que des entités géographiques, c'est un véritable esprit de territoire qui constitue le Bocage Bressuirais. Carrefour de l'ardoise et des tuiles, nous sommes la Nouvelle Aquitaine aux portes des Pays de la Loire. Et c'est précisément cette situation de carrefour qui fait de notre territoire et des hommes et des femmes qui l'habitent et l'animent un espace de vie et d'entreprise : une terre ouverte aux expériences, au partage, à l'innovation.

Parce que le développement économique, qu'il soit industriel, artisanal, agricole ou commercial, ne peut être pérenne sans une véritable qualité de vie, les communes de l'agglomération rurale du Bocage Bressuirais proposent des équipements et une facilité de vie remarquable.

Théâtre, golf, cinémas, équipements sportifs, conservatoire de musique, salle de spectacle et de congrès, espaces de loisirs, découverte en pleine nature... Vous trouverez chez nous toutes les aménités de la ville, avec un réel choix de vie urbaine ou rurale, aux portes de d'Angers et de Nantes.

La vitalité économique de notre territoire, vous la lirez également dans l'ensemble des contributions de nos entrepreneurs à ce numéro spécial. Lorsque vous vous lancez dans une telle édition et que chacune des entreprises répond et rebondit sur l'opportunité de participer à sa conception, c'est la meilleure preuve de leur investissement pour le territoire et de leur contribution à la création de richesse. Qu'elles en soient ici sincèrement remerciées. Prenez contact avec ces entreprises, chacune peut vous apporter son savoir-faire.

L'esprit de dialogue et de construction, vous la lirez également dans les interventions des acteurs locaux, investis et contribuant pleinement au dynamisme du Bocage Bressuirais.

Ce territoire, vous le connaissez peu... Acceptons en le constat. Mais le Bocage Bressuirais est une invitation à l'aventure collective... la première étape est de plonger dans la lecture de ces quelques pages.

A bientôt ! ■

SOMMAIRE : Le Bocage Bressuirais



Le Bocage Bressuirais... L'assurance d'une aventure collective ! _____ 1
 Editorial de Jean-Michel Bernier, Président de la Communauté d'Agglomération du Bocage Bressuirais, Maire de Bressuire

LA VITALITE ECONOMIQUE, UNE REALITE

Un territoire de tradition industrielle, marqué par une forte solidarité	12
L'ouest dynamique ? Le bassin d'emploi de Bressuire en est une belle représentation !	18
Mauléon : en route vers un territoire "zéro chômeur"	20
Le club des entreprises du Bocage Bressuirais : un réseau au service de la dynamique territoriale	23
Axe Bressuire - Poitiers - Limoges : un outil de développement essentiel	25
Le déploiement de la fibre optique progresse	27
Un nouvel hôpital pour améliorer l'offre de soins	32
Renouvellement urbain autour du quartier de la gare	34
Bocapole : un complexe culturel et événementiel exceptionnel en milieu rural	36

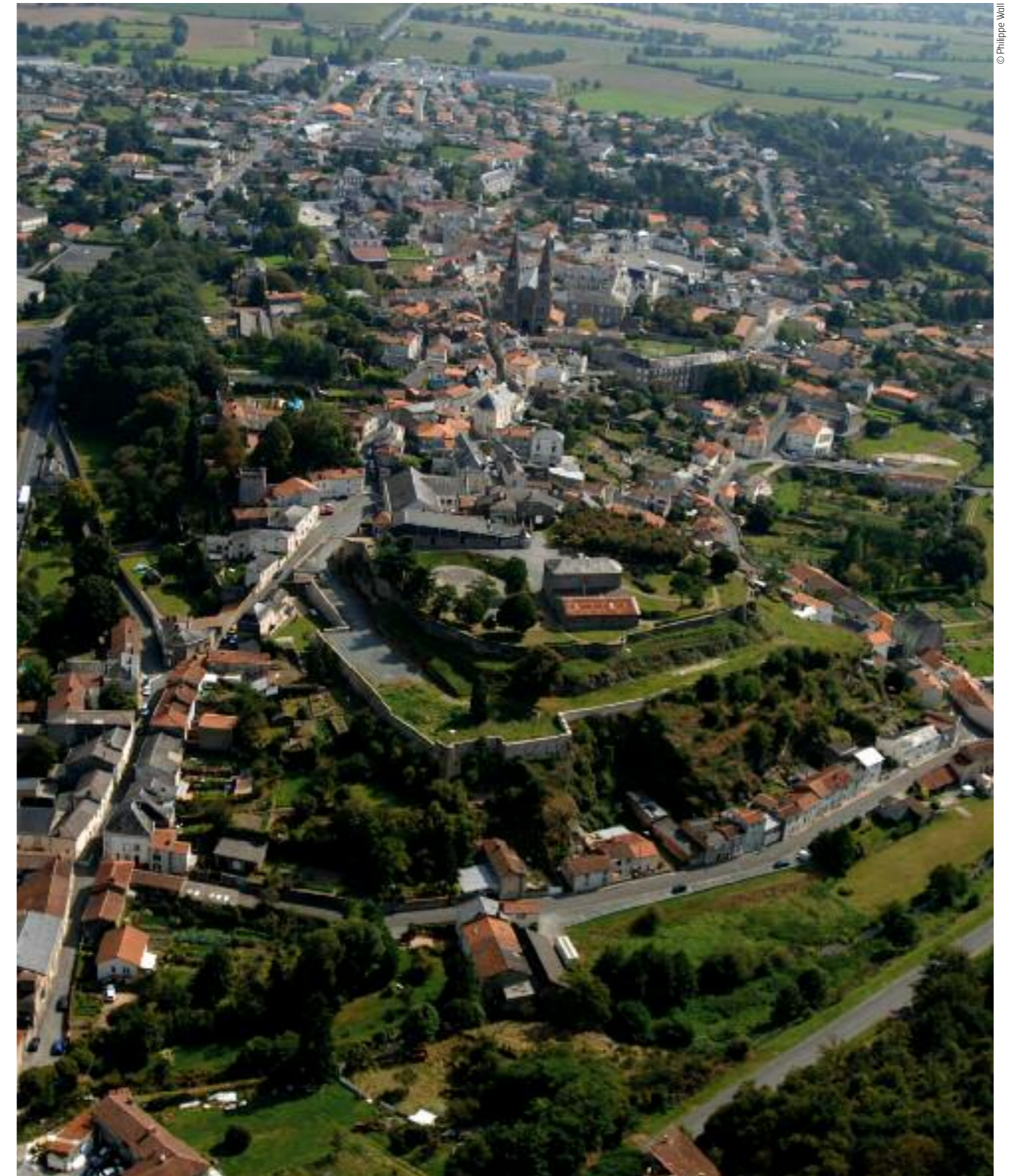

UN TERRITOIRE ENGAGÉ POUR LA QUALITÉ DE VIE

Aménager l'espace communautaire : une construction collective de documents de référence pour des actions en cohérence	46
Renforcer l'attractivité grâce au programme "Cœur de bourg, Cœur de vie"	51
Un territoire à énergie positive pour la croissance verte	52
RECTO VERSO : économie circulaire et synergie éco-industrielle	54
La gestion des milieux aquatiques nécessite une vision globale	58

SOMMAIRE : Le Bocage Bressuirais



© Philippe Wat

UN TERRITOIRE À DÉCOUVRIR

Sur les routes du Bocage Bressuirais, une destination entre “nature” et “histoire” à deux pas du Puy du Fou	64
Mauléon, Petite Cité de Caractère°	66
La vallée de l’Argenton, un espace naturel protégé	68
Le Parc de loisirs du Val de Scie, baignade biologique et activités nature	70
Pescalis, havre de pêche	72
Le Golf du Bocage Bressuirais : un projet phare	74
Château de Saint-Mesmin : plongez dans la magie du Moyen-Âge !	75
Les Highland Games, un évènement atypique	76
Le tournoi Top 10-12, un rayonnement mondial pour Bressuire	77
A vélo, à pied, à cheval, un territoire à découvrir	78

Le Bocage Bressuirais, une terre de festivals	80
Un mystérieux trésor au potentiel touristique	82
24 bibliothèques : des lieux de vie et de partage pour lire et découvrir	84
Avec le Conservatoire de Musique, le Bocage, un territoire à l’unisson	86
Scènes de Territoire : la diffusion de spectacles et l’action culturelle au fil de la saison et du territoire	88

LE COURRIER DU PARLEMENT - Édité par Monde Edition S.A.S. - Siège : 3, rue Mornay, 75004 Paris - Téléphone : 01 44 54 05 50 - Fax : 01 44 54 05 55
 E-mail : redaction@lecourrierduparlement.fr - www.lecourrierduparlement.fr ■ Directeur de la Publication - Rémy Lazimi ■ Secrétaire de rédaction - Sharon Lazimi
 ■ Journalistes - Louis Beauvié, Julien Dreyfuss, Amélie Olive, Léa Pernelle, Pauline Pouzankov, Alessandra Sirany, Olivier Sourd, Manon Van Overbeck ■
 Infographiste - Isabel Viana ■ Directrice de la communication - Danielle Decaris ■ Relations presse - Laurent Vigée ■ Remerciements - Samuel Horion,
 Anne-Charlotte Michenaud, Antoine Orain ■ N° 09/18 ■ Numéro ISSN - 2646-5361 ■ Imprimé en France ■ Dépôt légal à parution ■ Photo couverture -
 © Agglomération du Bocage Bressuirais / Toute reproduction, même partielle, des articles publiés dans ce numéro, nécessite explicitement le consentement
 écrit de l’éditeur.



L'aide à l'insonorisation

un coup de pouce financier pour vous isoler du bruit des avions



Le dispositif d'aide à l'insonorisation pour les riverains des aéroports de Paris-Charles de Gaulle, Orly et Le Bourget

N°Azur 0 810 87 11 35
PRIX APPEL LOCAL

L'aide sert au financement des opérations d'insonorisation de logements, d'établissements d'enseignement ou de locaux sanitaires et sociaux.

Elle a ainsi vocation à financer :

- les études et opérations préalables à la réalisation des travaux de renforcement de l'isolation acoustique
- les travaux de renforcement de l'isolation acoustique et de ventilation induits
- les honoraires de syndicis (dans la limite de 2% du mont. des travaux).

L'aide est destinée à l'insonorisation des seuls bâtiments répondant à la double condition suivante :

- situés en tout ou partie dans le plan de gêne sonore (PGS) et existants ou autorisés à la date de publication de ce dernier
- situés en dehors du plan d'exposition au bruit (PEB) en vigueur à la date de la délivrance de l'autorisation de construire.

Pour les logements, l'aide est limitée dans son volume :

- elle ne peut s'appliquer qu'à un montant de travaux limité à une valeur forfaitaire déterminée en fonction du nombre de pièces du logement et de la zone du PGS où ce dernier est situé ;
- elle ne peut dépasser un certain pourcentage du montant des prestations réellement exécutées.

L'aide des pouvoirs Publics est attribuée après avis conforme de la commission consultative d'aide aux riverains compétente (CCAR), qui réunit, sous la présidence du Préfet, élus, associations et parties prenantes professionnelles.

Le dispositif est financé par la taxe sur les nuisances sonores aériennes (TNSA), qui :

- met en œuvre le principe pollueur-payeur : les avions les plus bruyants aux heures les plus gênantes sont les plus taxés ; elle est ainsi calculée selon une formule prenant en compte simultanément la masse de l'appareil, les caractéristiques acoustiques de ce dernier, l'heure de décollage, la catégorie d'aérodrome ;
- est versée par les compagnies pour tout décollage d'un aéronef de plus de 2 tonnes ;
- est perçue au profit des exploitants d'aérodrome, qui sont chargés de la verser aux riverains bénéficiaires. En Ile de France, c'est Aéroports de Paris qui est gestionnaire de ces fonds, sous l'autorité de la CCAR.

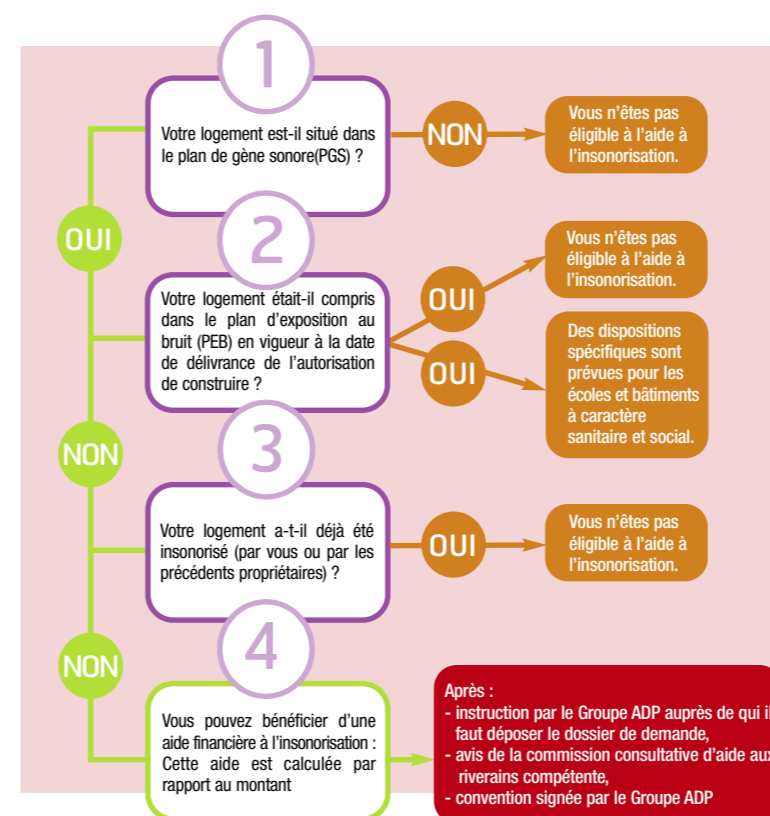

► Cette aide est calculée par rapport au montant des prestations d'insonorisation réellement exécutées.

► Le montant des prestations à prendre en compte est plafonné dans les conditions suivantes :

Coutants des logements	Montants du PLS à prendre en compte		
	ZONE 1	ZONE 2	ZONE 3
De pose principale	2 000 €	1 850 €	1 525 €
- logements collectifs	3 500 €	1 770 €	2 900 €
Par ailleurs	1 850 €	1 325 €	1 075 €

► Ce plafond :

- est augmenté de 1000 € par logement en cas de travaux de ventilation mécanique ou mécano-statique dans le logement collectif ;
- est augmenté de 5 000 € en cas d'isolation de la toiture nécessitant une intervention par l'extérieur.

► On retient la plus petite des 2 valeurs suivantes : soit le montant réel des prestations d'insonorisation soit le montant plafonné tel qu'indiqué dans le tableau.

Le Bocage Bressuirais, un territoire aux portes des Pays de la Loire et de la Nouvelle-Aquitaine

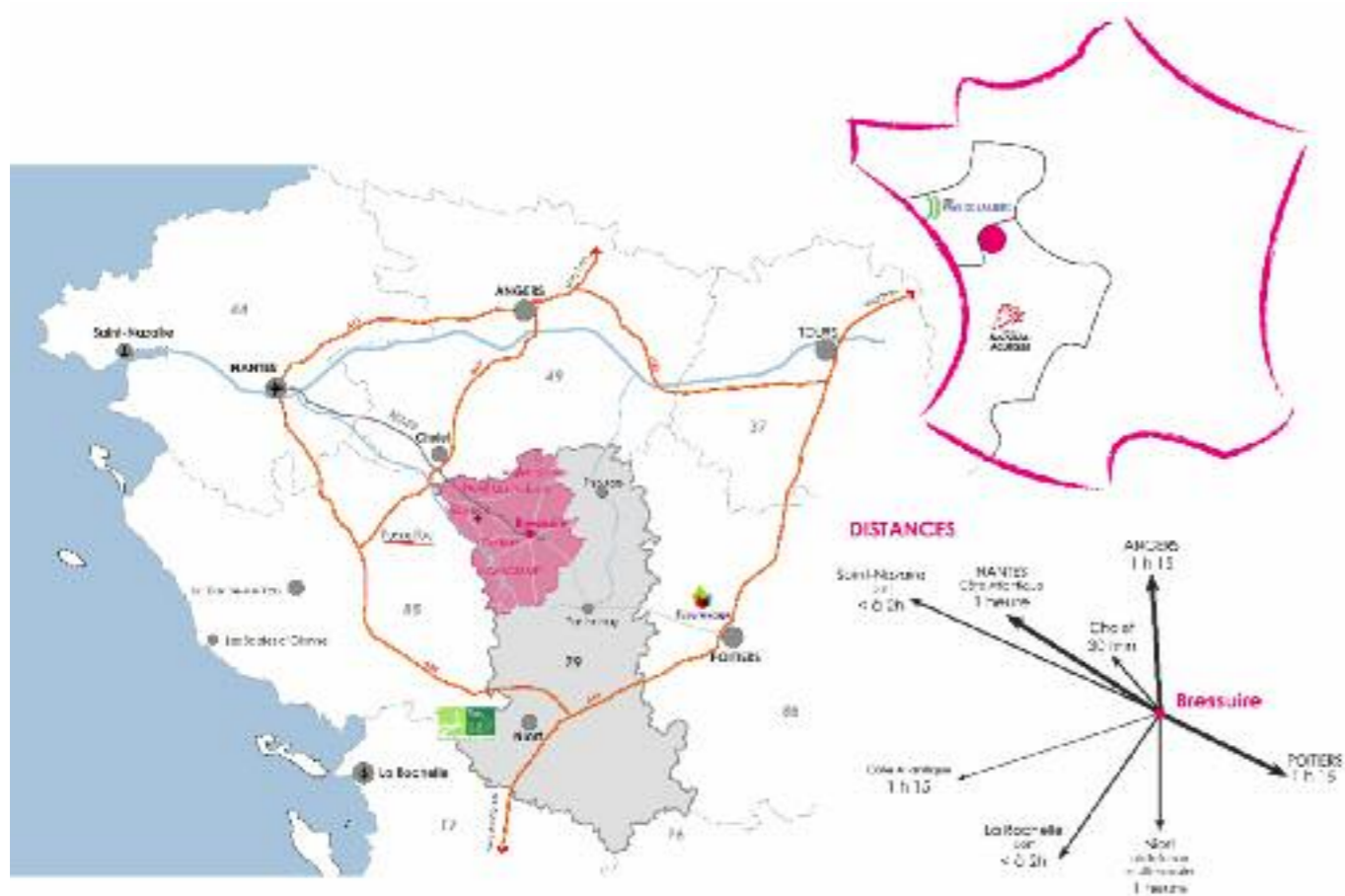

Retrouvez tous nos anciens numéros sur notre site

www.lecourrierduparlement.fr



JE M'ABONNE

Au Courrier du Parlement pendant un an (hors-séries inclus) et je joins à ce bulletin un règlement de 180 euros par chèque bancaire ou postal à l'ordre de Monde Edition.

Mme/ M./ - Prénom/ Nom :

Organisme/ Société :

Adresse :

Tél. : E-mail :

À retourner à : **Le Courrier du Parlement / Monde Édition S.A.S.** - 3, rue Mornay - 75004 Paris
CONTACT : redaction@lecourrierduparlement.fr - Tél. : 01 44 54 05 50 - Fax : 01 44 54 05 55

Et si VOTRE PROJET commençait CHEZ NOUS ?

Communauté d'Agglomération du Bocage Bressuirais
27 boulevard du colonel Aubry - BP 90184 - 79 304 Bressuire Cedex

05 49 81 19 00 - contact@agglo2b.fr

www.agglo2b.fr



Première agence conseil en communication du territoire

71

Maîtriser son image, créer une différence et le faire savoir sont des incontournables de la communication pour toutes les entreprises et les acteurs publics. A l'instar des sherpas des montagnes, une agence conseil en communication joue ce rôle d'accompagnateur des marques dans la jungle de la com', du web et des réseaux sociaux : l'Agence 71, première agence conseil en communication du Bocage Bressuirais.

Si notre territoire n'est pas le premier auquel on pense dans l'Ouest pour implanter ou développer son activité, les belles entreprises y sont pourtant nombreuses. Dans presque chaque commune se trouve au moins une société d'envergure créant de la valeur et générant de l'emploi.

Communication imprimée ou digitale, ces entreprises ont besoin de mettre en œuvre un mix toujours plus complexe de supports de communication : identité, sites web, réseaux sociaux ou vidéos. Depuis 2012, pour répondre à ces besoins, une agence conseil en communication a fait le pari de s'implanter sur le territoire.

Pari réussi ? Aujourd'hui, riche de 8 collaborateurs et de références nationales ou internationales, l'Agence 71 accompagne les marques dans leur développement en mettant à leur disposition l'expérience de plus de 22 ans de communication, des médias, de l'Internet (depuis 1996), des réseaux sociaux et de la vidéo avec des moyens intégrés pour être directement disponibles.

Quelques références

■ Sur le territoire :

Biocoop Bressuire, Cœur de Pom', Celio, EGDC, Groupe Millet Industrie, Laboratoire Body Nature, Wesco...

■ Hors territoire :

Bouyer Leroux, Dental Hi Tec, Gifa Collet, Le caviar d'Aquitaine, Le Lynx, Le Rouge Gorge, Lœul et Pirirot, Mamzelle, U de Vendée...

■ Acteurs publics :

Agglo2B, CC du Thouarais, Glisseo, Mauléon, Nueil-Les-Aubiers, Office de Tourisme du choletais, Zoodyssée... ■



Interview de
Stéphane Brossard
(co-fondateur de l'Agence 71)

Pourquoi avoir créé l'agence à Mauléon ?

On nous pose souvent la question ! C'est vrai que le profil de notre agence se retrouve habituellement plutôt à Nantes ou Angers. Il y a plusieurs raisons à ce choix, la localisation tout d'abord, puisque ici nous sommes à la croisée de 4 départements et 2 régions. Nous intervenons ainsi très rapidement sur la zone Nantes, Angers, Poitiers, Niort, La Rochelle. Mais c'est également un choix engagé pour défendre notre territoire natal et montrer qu'une grande agence peut s'épanouir sur un territoire en développement (et y participer).

Pourquoi les entreprises choisissent-elles une agence conseil ?

L'offre "communication" à destination des entreprises ou des acteurs publics est très large. Lorsqu'il s'agit de réaliser un prospectus ou une carte de visite, beaucoup de prestataires sont pertinents. Mais les entreprises ou territoires qui souhaitent maîtriser leur image ou générer de nouveaux contacts ont besoin d'une véritable stratégie à moyen terme au minimum, cela veut dire s'appuyer sur l'expérience et une certaine taille d'équipe pour assurer la pérennité et la disponibilité des services. Dans ce cas, une agence comme la nôtre fait la différence. Nous le vérifions tous les jours dans l'univers digital du web et des réseaux sociaux notamment, surtout quand il s'agit d'obtenir une rentabilité de l'investissement que représente la communication. ■



© Heuliez Bus

LA VITALITE ECONOMIQUE, UNE REALITE

Aux portes des Pays de la Loire et de la Nouvelle Aquitaine, au nord du département des Deux-Sèvres, le Bocage Bressuirais, riche d'une culture industrielle, est un territoire d'échanges et d'interface entre le Grand Ouest breton et ligérien et le Sud Ouest aquitain. De la création familiale au développement entrepreneurial, jusqu'à la réussite industrielle, c'est un modèle robuste aux capitaux et aux centres de décisions locaux qui s'est construit progressivement. Un modèle qui ne doit qu'à la conviction de réussir, au sens de l'entreprise et à l'articulation des synergies locales.

Un territoire de tradition industrielle, marqué par une forte solidarité

Réputé pour sa vitalité économique, le Bocage Bressuirais est à la fois industriel et agricole. *"Ce territoire a vu grandir des usines à la campagne qui, au fil du temps, ont construit un réseau dense de petites entreprises. Un tissu de PME-PMI familiales que les dirigeants ont su créer, développer, faire évoluer par l'innovation et surtout transmettre"* indique Philippe Brémond. L'élu constate que grâce à l'état d'esprit des entrepreneurs, à la fois dynamiques et solidaires *"les petites entreprises artisanales sont ainsi devenues de génération en génération, les locomotives économiques du territoire"*. Aujourd'hui, le Bocage Bressuirais compte près de 6 000 entreprises. Parmi elles, beaucoup sont issues de l'essai-mage de donneurs d'ordre du territoire. C'est l'un des cinq bassins les plus industriels de la Région Nouvelle-Aquitaine en nombre d'emplois (quatre emplois sur dix dans l'industrie, ratio largement supérieur à la moyenne nationale). On trouve une diversité de types d'entreprises inclus dans le système productif : fabricants, donneurs d'ordres, sous-traitants, sociétés de service et plusieurs filières phares (cf. encadré).

La vitalité du Bocage Bressuirais

Au carrefour de trois départements (Deux-Sèvres, Vendée, Maine et Loire) et de deux régions (Nouvelle-Aquitaine et Pays de la Loire), grâce à la RN 249 (2x2 voies Nantes-Cholet-Bressuire) et ses trois échangeurs, il est possible de rejoindre Nantes et Angers en moins d'une heure.

Pour Philippe Brémond, Vice-Président en charge de l'économie, *"la position géographique du Bocage Bressuirais est idéale... Une des richesses du territoire en matière de développement c'est un gisement de foncier économique aménagé, peu coûteux, sur cet axe majeur"*.

40 % des emplois dans l'industrie, une hausse de 12 % des recrutements (hors intérim) en un an, plus de 300 adhérents au Club des Entreprises (1^{er} Club d'entrepreneurs de Nouvelle-Aquitaine), ce sont *"des indicateurs qui reflètent le dynamisme économique du territoire... Plus que nos propos ce sont les chiffres qui parlent !"* se félicite Philippe Brémond.

Un territoire qui puise sa force dans une ruralité dynamique

Culture de l'entrepreneuriat et solidarité interentreprises, main d'œuvre fidèle et de qualité, fiscalité compétitive, offres foncière et immobilière attractives, engagement en faveur de la croissance verte, autant d'atouts qui incitent les entreprises à s'installer dans le Bocage Bressuirais.

Ce territoire se différencie également par la cohésion de l'ensemble de ses acteurs économiques, d'où l'un des slogans communautaires : *"Chez nous, le collectif est au service de votre projet"*.

La qualité des lieux de vie contribue aussi à la croissance des entreprises. *"Il fait bon vivre en Bocage Bressuirais, c'est un facteur important d'ancrage, les salariés résidant souvent sur le territoire et d'attractivité car nous avons les atouts pour séduire les nouveaux arrivants"*, souligne Philippe Brémond. Et l'élu de conclure : *"le calme de la campagne associé à des infrastructures récentes et innovantes en matière culturelle et de loisirs, d'éducation et de santé, traduisent le dynamisme et la modernité de notre territoire."*

Le tissu associatif, riche de plus de 1000 associations, contribue pleinement à animer tous les secteurs de la vie quotidienne".

Mobilisation des équipes et accompagnement personnalisé

L'Agglomération du Bocage Bressuirais joue un rôle moteur dans l'accompagnement personnalisé et gratuit proposé aux entrepreneurs. La direction du développement économique soutient les entreprises dans leur projet d'implantation ou de développement : *"cela va de la recherche de foncier et d'immobilier, jusqu'à la mise en relation avec les réseaux d'entreprises, les partenaires locaux et l'animation économique, en passant par le montage des dossiers relatifs au financement de projets"* explique Antoine Orain, directeur du développement économique. A la tête de l'équipe des développeurs économiques et en lien permanent avec les acteurs économiques et institutionnels, Antoine Orain insiste sur l'accompagnement individualisé proposé par son service : *"chaque porteur de projet de création ou de reprise d'entreprise est suivi personnellement par un des membres de l'équipe, un interlocuteur unique qui se charge avec lui de la mobilisation des partenaires, de la recherche de financements et du montage des dossiers. Ce développeur économique peut intervenir à chaque instant de la vie de son entreprise (création, développement, transmission...)"*.

Une offre foncière à vocation économique variée et attractive

Grâce à un maillage de plus de soixante zones d'activités économiques, dont une dizaine à moins de dix minutes de la RN249, l'Agglomération du Bocage Bressuirais dispose d'une offre foncière variée et bien répartie sur l'ensemble du territoire. La Communauté d'Agglomération qui a opté pour une politique de prix attractive et cohérente, en fonction de la localisation et de la taille du projet, offre des solutions d'implantations immédiates (70 ha de terrains déjà aménagés) et adaptées à tous types de projet : industrie, artisanat, commerces et services. En outre, l'Agglomération du Bocage Bressuirais est dotée d'une quarantaine de bâtiments (ateliers-relais, bâtiments multi-entreprises...) pouvant répondre aux besoins des créateurs-repreneurs d'entreprises ainsi qu'aux sociétés qui souhaitent se développer. Le service développement

économique gère et alimente également une base de données de bâtiments à vocations industrielle, artisanale, commerciale et tertiaire. Plus de 300 bâtiments (libres ou occupés) sont ainsi recensés sur le territoire. Pour Antoine Orain, *"cette base de données nous permet d'avoir une vision précise des disponibilités du parc immobilier et d'être réactifs en terme de réponses apportées aux porteurs de projets"*.

Le classement en Zone de Revitalisation Rurale (ZRR), un vrai plus !

Depuis le 1^{er} Juillet 2017, toutes les communes du territoire de l'Agglomération du Bocage Bressuirais sont classées en Zone de Revitalisation Rurale (ZRR). *"Ce classement, défini par l'Etat, permet aux entreprises, sous certaines conditions, de bénéficier d'exonérations fiscales et sociales (exonération des charges, exonérations d'impôts sur les bénéfices...). C'est un vrai "plus" pour le développement et l'attractivité économique de notre territoire et un atout pour les entrepreneurs"*, constate Antoine Orain ■

Amélie Olive

Les filières phares et les pépites économiques du Bocage Bressuirais

Les filières phares de l'Agglomération du Bocage Bressuirais comptent parmi elles des pépites économiques : l'agroalimentaire/agriculture (Galliance, Les Jardins de l'Orbrie...), le bois/ameublement (Meubles Celio, Reveau Menuiserie - Groupe Ridoret -, DPC...), l'automobile (Heuliez Bus...), le textile, la métallurgie (Groupe Clisson, Groupe Rouger Industries...), la plasturgie, le composite, la fabrication de machines et équipement (Ribouleau Monosem, Ixapack...). D'autres entreprises d'envergure comme le Groupe Millet, CBI Jorisode, Wesco, Glassolutions Glassver... ont une renommée nationale voire internationale.





De l'innovation en béton !

Depuis leur reprise en juillet 2015 par Fabrice Poisbleau, les Préfa Bressuirais connaissent un nouvel essor et complètent leur offre produit en investissant sur un nouveau concept : le REDI ROCK.



À l'amorce d'une relance de l'économie pres- sentie en 2015, le premier chantier fut de re- penser et moderniser le site pour lui redonner un second souffle – tant sur le plan humain que sur le plan matériel qui était vieillissant. Une bonne implication de toutes les équipes a permis un franc succès pour franchir ce cap. La société a fait un bond de plus de 50 % sur le chiffre d'affaires de 2015 à 2018 pour quelques 15 000 m³ de béton produits.

En parallèle, dès la reprise de la société qui depuis bientôt 30 ans est tournée vers le secteur industriel et agricole, Fabrice Poisbleau avait la volonté de trouver une diversification dans l'offre produit. Ayant le goût de l'innovation, il fréquente de nombreux salons professionnels. "Ingénieur en informatique dans un grand groupe pendant 25 ans et adepte de veille technologique, j'avais la volonté de trouver un produit innovant, répondant aux demandes de constructions actuelles". C'est alors qu'il acquiert 40 moules américains permettant de produire des "Redi-Rock", blocs de béton à l'aspect pierre et pesant de 600 à 1500kg. Il importe ainsi un concept né en 1999 outre-Atlantique. Ces blocs, empilables comme du Lego, s'emploient à la construction de murs d'ornement et/ou de soutènement pouvant aller jusqu'à 18 mètres de haut, garantis prise mer et cela sans négliger l'esthétique avec leurs trois matrices de décor différentes en adéquation avec les paysages urbains. Tout est envisageable avec ce type de produit. A Bressuire (79) par exemple, un rond-point en Redi Rock a été implanté en août 2018... Une première mondiale.

"Ce produit innovant nous ouvre de nouveaux marchés, tels que la construction de digues portuaires ou d'aménagements urbains".



REDI ROCK by PBRock

Il crée une marque déposée PBRock sous les Préfa Bressuirais pour commercialiser les REDI ROCK. "La plus-value de ce produit, c'est la rapidité de l'assemblage, qui se fait sans ciment, sans joint. Tous les éléments se posent à sec. Pas d'enduit, pas de peinture sur chantier, pas de finitions à faire car les pièces sont abouties. On gagne un temps fou" explique le dirigeant.



Prix de l'innovation

Ses efforts se voient ainsi récompensés : finaliste du prix de l'innovation du Sénat au congrès des maires en novembre 2017 à Paris ou encore lauréat "Nouveauté 2018" au salon ARTIBAT 2018 à Rennes. Les Préfa Bressuirais sont l'un des 4 fabricants sous licence de ce procédé en France. Très satisfait de l'intérêt suscité par son produit, le dirigeant espère qu'une dizaine d'autres contractants pourront bientôt suivre cet exemple.

Dynamiser la vie économique locale

En misant sur ses blocs de bétons, l'entrepreneur a également fait le pari de l'embauche. "Grâce à notre plan d'investissement d'un total de 1,1 millions d'euros, nous nous sommes engagés à créer des emplois. Nous n'avons pas investi que sur les REDI ROCK mais aussi sur de nouveaux moules pour faire des murs de soutè- nements, une ventouse pouvant soulever des éléments béton de plus de 5 tonnes, des scies hi-tech équipées de ventouse pour l'atelier de menuiserie, des ponts roulants..." Fabrice Poisbleau envisage de "recruter 15 à 20 personnes sur deux ans". C'est entre autres cet objectif d'emploi et de croissance qui a motivé la Région Nouvelle-Aquitaine à soutenir en novembre 2017 le plan d'invest- tissement des Préfa Bressuirais en le subventionnant à hauteur de 355 350 euros. Le patron a remercié Alain Rousset, président de la Région Nouvelle-Aquitaine lors de sa visite à Bressuire en avril dernier. "Grâce à ce soutien régional, j'ai pu investir sereinement dans du matériel et dans des hommes."

Les Préfa Bressuirais avaient déjà fait leurs preuves quelques mois plus tôt sur le chantier de l'hôpital de Faye-l'Abbesse (79) : un premier chantier majeur sym- bole de renouveau. Aucun doute que cette success-story n'en est encore qu'à ses débuts.

Contact :

Préfa Bressuirais

7 Allée de la Maltière / BP 90052 / 79302 Bressuire Cedex
Tél. : 05 49 65 86 49 / Fax : 05 49 65 86 54
www.prefa-bressuirais-79.com
www.pbrock.fr

Publi-rédactionnel

Menuiserie Olivier Bernard : un savoir-faire de père en fils !

Depuis plus de trente neuf ans, l'entreprise Olivier Bernard se spécialise dans la pose de menuiserie générale et la fabrication et l'installation de cuisines, salle de bains et dressing ainsi que dans l'aménagement de magasins et l'agencement de véhicules professionnels.

Un entretien avec Anthony et Maxime Olivier, Co-gérants de la société Olivier Bernard



Avec plus de trente neuf années à votre actif, quelles spécificités vous distinguent-elles des entreprises concurrentes ?

Tout d'abord la confiance que nous ont témoigné nos clients dès le lancement de cette entreprise artisanale, dont le savoir-faire est reconnu depuis 39 ans déjà. Société à taille humaine, la menuiserie Olivier dispose d'une équipe d'ouvriers qualifiés, appliqués et polyvalents, dont l'objectif est d'apporter entière satisfaction que vous soyez particulier ou professionnel. Notre but : rester à l'écoute de vos attentes afin de créer un projet sur-mesure au travers d'études spécialisées, l'adaptant même à tous types de budget. Le tout en restant axés sur la recherche de nouveaux produits et matériaux afin d'offrir une qualité optimale.

C'est pour cette raison que la menuiserie Olivier s'est installée à Cerizay en 2010 dans la Zone économique de Longchamp. Une implantation qui nous a permis d'investir dans des équipements plus performants ainsi que d'élargir notre rayon d'intervention à d'autres départements, tout en gagnant en visibilité.

Quels services proposez-vous aujourd'hui et à destination de quelle clientèle ?

Nous avons trois activités principales que sont :

- la menuiserie générale (menuiseries extérieures et intérieures) pour les particuliers et professionnels ;
- l'agencement pour les particuliers : fabrication et pose de cuisines, salles de bains, dressings et tous types de meubles d'aménagements ;
- l'agencement pour les professionnels : fabrication de mobilier de magasins, banques d'accueil, comptoirs, meubles d'ambulances et tous de mobilier en bois et dérivés.

De quelles certifications bénéficiez-vous ?

À l'heure où la responsabilité des professionnels de la construction ne cesse de se renforcer, nous sommes certifiés Qualibat, un label qui promeut la fiabilité dans le domaine du bâtiment. La certification "Reconnu Garant de l'Environnement" (RGE) est aussi un gage de grande qualité puisque les entreprises concernées doivent remplir

des critères d'éco-conditionnalité pour être éligibles. Sans oublier le titre de Maître Artisan, soit la plus haute distinction de l'artisanat.

Vous disposez par ailleurs d'un showroom pour présenter votre savoir-faire et vos réalisations : pourriez-vous en dire davantage sur cette vitrine ?

En tant qu'adhérents d'Artipole, nous bénéficions des showrooms de ce réseau pour notre activité menuiseries (Porte d'Entrée, menuiseries extérieures et intérieures, porte de garage...). Quant à l'agencement, notre équipe a créé son propre showroom à Cerizay afin de mettre en lumière son savoir-faire, permettant ainsi aux clients de se projeter plus facilement et d'orienter leurs attentes en conséquence. Nous proposons également de visiter l'unité de production lors d'une présentation de projet afin qu'ils puissent découvrir nos métiers.

Qu'en est-il de vos projets de développement pour ces prochaines années ?

Nous avons repris l'entreprise familiale en juillet dernier avec pour but de consolider notre clientèle actuelle tout en conquérant de nouveaux marchés, particuliers comme professionnels, notamment avec l'acquisition de nouvelles machines et de personnel qualifié afin d'enrichir l'équipe actuelle. Le tout pour faire perdurer cette aventure entrepreneuriale dans laquelle nos parents se sont lancés il y a maintenant 39 ans !



Contact :

Menuiserie Olivier Bernard

1 Boulevard Pompidou / Espace économique de Longchamp
79140 Cerizay
Tél. : 05 49 81 05 09 / Fax : 05 49 81 09 59
www.menuiserieolivierbernard.fr





Éditeur de logiciels

Transport routier - Gestion de flottes



Une entreprise locale bien enracinée

Gestion d'exploitation

STRADAattelage STRADApark

Gestion des temps

STRADAcirque

Informatique embarquée

STRADatracking STRADApilot

Co-innovation

STRADAlabs
CONCEVOIR L'INÉDIT



Un éditeur de logiciels pour le transport
Software Factory souple et agile aux services de vos développements

Publi-rédactionnel



Strada, éditeur de logiciels pour le transport, développe depuis plus de 25 ans des solutions logicielles et embarquées pour le transport routier et la gestion de flotte. Une entreprise bien implantée dans le tissu économique bressuirais.

Un entretien avec Xavier Lebeault, Président



Quelles spécificités distinguent-elles Strada des autres éditeurs de logiciels ?

Deux éléments distinguent Strada des autres éditeurs de logiciels pour le transport :

- Strada possède son propre bureau d'études et conçoit elle-même les boîtiers qui remontent toutes les informations du camion vers l'exploitant transport (des données de géolocalisation aux données techniques du véhicule ou des capteurs intégrés) ;
- la couverture fonctionnelle des solutions Strada. De la gestion des temps à la gestion d'exploitation en passant par l'informatique embarquée, Strada couvre l'intégralité des besoins d'une activité transport qu'elle soit pour compte propre ou pour compte d'autrui.

- pendant pour execution et le tracking en temps réel de la prestation ;
- après pour gérer et prévoir.

La couverture fonctionnelle de nos solutions, couplée à nos 25 ans d'expérience en transport et 10 ans en systèmes embarqués (plus de 5200 boîtiers connectés), est un atout certain pour aider nos clients à valoriser leur capital data.

L'objectif de STRADAlabs créé en novembre 2017 avec un éminent data scientist est justement d'intégrer ces algorithmes dans nos solutions et notre informatique embarquée et de répondre par la co-innovation aux cas d'usage de nos clients.

Qu'en est-il de vos projets de développement pour les années à venir ?

Nos projets de développement sont centrés autour de la SaaSification de nos solutions et autour de STRADAlabs pour intégrer du prédictif et du prescriptif à nos données temps réel afin de répondre à notre mission de démocratisation du "data analytics" auprès des PME / ETI du transport en Europe.

Ces deux éléments nous permettent de nous positionner auprès de nos clients (transporteurs, gestionnaires de flotte, collectivités locales, ...) comme un "partenaire" plutôt qu'un simple fournisseur de solutions logicielles en leur permettant d'avoir un seul et même interlocuteur pour l'ensemble de leurs démarches.

Strada est aussi une entreprise à taille humaine, regroupant 43 collaborateurs au total. Cette spécificité permet à nos équipes de faire preuve d'une grande réactivité comme de flexibilité. La satisfaction du client constitue l'une de nos priorités essentielles, c'est pourquoi nous restons toujours à leur écoute en cultivant la proximité. En témoigne le fort taux de renouvellement des contrats !

Quels avantages tirez-vous de votre implantation à Bressuire ?

Deux avantages principalement. Le premier, sans aucun doute, est la qualité du personnel : travailleur, rigoureux, stable et très orienté client. J'ai été "bluffé" par la capacité de la plupart des "stradiens" à se projeter et à adhérer au projet de transformation de l'entreprise d'une entreprise familiale à un des leaders de l'édition de logiciels du "Transportation management" en Europe. A travers notre démarche de concertation dans notre transformation, j'ai parfois l'impression de libérer chaque jour un peu plus des énergies très positives ! Le second est notre implantation au cœur d'une région de transporteurs, ce qui nous permet de développer avec des partenaires de proximité des solutions innovantes.

Dans quelle mesure les nouvelles technologies, notamment l'utilisation des algorithmes, amènent-ils une mutation profonde des métiers du transport routier ?

C'est la démocratisation des moyens de calcul et l'accumulation des données à disposition des transporteurs qui va apporter une mutation profonde des métiers du transport. Ils vont permettre d'utiliser les différents types d'algorithmes (prédiction et alertes, clusterisation, essaim, blockchain) pour adresser des enjeux allant de la qualité de service à la conformité environnementale dans tous les espaces temporelles :

- avant pour estimer, planifier, optimiser ;

Co-innovation **STRADAlabs**
Concevoir l'inédit

- Idées - Besoins - Intuitions - Retour d'expérience
- Objectifs - Via une approche «Design Thinking»
- R&D - Etat de l'art - Adéquation Idées / Objectifs
- Modèles / Algorithmes / Méthodes / Architecture
- Proof of Concept - Minimum Viable Product
- Livraison - Mise en oeuvre opérationnelle

Contact :
commercial@strada.fr | recrutement@strada.fr

Strada
10, rue Jean Mermoz
79300 Bressuire
Tél : 05 49 74 90 90
www.strada.fr



L'économie du Bocage Bressuirais affiche de réels atouts : taux de chômage bas (proche des 6 %¹), variété du tissu entrepreneurial, évolution dynamique de l'emploi salariés et des recrutements (+3,3 %) et des recrutements (+ 6,5 % sur 1 an²), l'économie du Bocage Bressuirais affiche de réels atouts. Se plonger dans l'écosystème économique du Bocage, c'est découvrir un filon dense de TPE et PME et voir émerger de belles pépites industrielles.

L'ouest dynamique ? Le bassin d'emploi de Bressuire en est une belle représentation !

Selon Stéphanie Charrier, Directrice de l'antenne Pôle Emploi de Bressuire " outre ces indicateurs positifs, on y remarque un esprit constructif entre les différents acteurs économiques. Cette démarche de coopération et de complémentarité permet de développer toujours plus de projets au service du territoire et de ses habitants. Notre enjeu consiste à accompagner ce développement économique déjà bien présent et à agir selon les préoccupations locales."

**"1 500 ENTREPRISES,
40 % D'INDUSTRIES CONTRE 18 %
DANS LA RÉGION, UNE CAPACITÉ
À INNOVER."**

Un tissu industriel dense fait d'excellence et de connexions entre les filières

Plus de 1500 entreprises³ composent le paysage économique du Bocage Bressuirais. Quelques grandes entreprises et une majorité de PME et TPE affichent une variété d'emplois, et une capacité d'innovation et d'adaptation notables.

Le tissu économique Bressuirais est très marqué par l'industrie. C'est d'ailleurs le bassin de la région Nouvelle-Aquitaine où la part de l'industrie est la plus élevée (40 % à Bressuire et 18 % au niveau régional). Ce secteur représente 4 emplois sur 10 (soit plus du dou-

ble qu'en région Nouvelle-Aquitaine). On y trouve de nombreuses PME en plein développement dans les domaines de la menuiserie industrielle, la confection dont du "haut de gamme", la métallurgie, les meubles, l'automobile, l'agro-alimentaire, la fabrication de machines d'équipement, le bâtiment...etc. Toutes ces entreprises ont procédé à plus de 2000 recrutements sur la dernière année, soit un bond de +33 %. 57 % étaient des CDI ou des CDD longs.

Des opportunités d'emplois durables et variés

En comparaison, le secteur des services voit ses effectifs augmenter de près de 12%⁴. La construction et le commerce sont également en nette progression.

De manière globale, bien que le recours à l'intérim soit particulièrement présent, les entreprises locales proposent plus d'emplois durables (25 %) qu'au niveau départemental.

Depuis début 2018, selon Stéphanie Charrier, "Pôle Emploi Bressuire a diffusé plus de 4 150 postes. De nombreuses opportunités d'emplois existent, avec une variété de secteurs professionnels qui recrutent tous. On peut noter une sensibilité accrue des recruteurs pour l'approche par compétences, qui permet de faciliter la mobilité professionnelle. De nombreuses entreprises font appel à la Méthode de Recrutement par Simulation, développée et proposée par Pôle Emploi afin de permettre à des candidats n'ayant jamais exercé leur métier d'accéder à leurs postes, via parfois une formation préalable."

(1) Taux de chômage INSEE 2018 T2 : 6.3 %

(2) Source : Observatoire de l'emploi - Pôle Emploi Nouvelle Aquitaine - données au 31/08/2018 - recrutements hors intérim

(3) Hors agriculture, administrations publiques, éducation non marchande (établissements d'enseignement relevant de l'Etat ou des collectivités locales), santé non marchande et emploi par les ménages de salariés à domicile.

(4) Source ACCOSS - emploi salarié à fin 2017



Signature d'une convention de partenariat entre l'Agglomération du Bocage Bressuirais et Pôle Emploi le 20 juin 2018.

Pôle Emploi et les acteurs économiques locaux : une synergie au service de l'emploi

Sur le territoire de l'Agglomération du Bocage Bressuirais, Pôle Emploi est un contributeur de l'écosystème local. Chaque acteur apporte sa pierre à l'édifice à partir d'un diagnostic local partagé et agit selon ses compétences en relation constante avec les autres.

**"LES OFFRES
DE PÔLE EMPLOI SONT
EN LIGNE SUR
WWW.AGGLO2B.FR"**

Le rapprochement entre l'agence Pôle Emploi de Bressuire, les élus et le service économie de l'Agglomération du Bocage Bressuirais a été acté par une convention de coopération. Celle-ci est notamment visible par la mise à disposition de données de Pôle Emploi pour un affichage en temps réel des offres d'emploi disponibles sur le territoire Bressuirais, via le site internet www.agglo2b.fr. Les échanges réguliers entre l'Agglomération du Bocage Bressuirais et Pôle Emploi ont pour but commun de répondre aux besoins des entreprises et de donner de la visibilité sur la dynamique locale.

Pôle Emploi a également pour partenaire privilégié la Maison de l'Emploi du Bocage Bressuirais et la Mission Locale qui y est rattachée. Le partenariat renforcé pour l'accompagnement des jeunes, la contribution financière de Pôle Emploi pour développer le parc mobilité, la participation aux actions issues d'études GPEC, la coordination d'actions communes en direction des entreprises sont autant d'exemples de coopération et d'alliance de travail, toutes porteuses de résultats.

"En tant qu'opérateurs du conseil en évolution professionnel, nous mettons conjointement l'accent sur la découverte de métiers, et la mobilité professionnelle grâce à des visites d'entreprises et coups de projecteur sur des secteurs d'activité" précise Stéphanie Charrier. L'objectif est également de promouvoir l'accès à la formation et la qualification, via différentes manifestations comme des forums formation, job dating...etc. A noter également l'existence du COFEM (Carrefour de l'Orientation, de la Formation, des Emplois et Métiers) organisé chaque année, fin janvier, par la Maison de l'Emploi. Ce COFEM se développe pour proposer à tous une meilleure connaissance des opportunités professionnelles locales par des démonstrations créatives et appréciées, mais aussi par des témoignages de professionnels.

Pour Stéphanie Charrier, la force du Bocage Bressuirais est la présence "de nombreux acteurs qui travaillent ensemble et articulent leurs offres de service pour plus d'efficacité et de lisibilité. Chacun a son rôle. Pôle Emploi, la Maison de l'Emploi, l'Agglo2B, le Club des entreprises, les Chambres Consulaires, le Cluster "Pôle Métal2S", les organismes de formation, les structures d'économie sociale et solidaire accompagnent le développement du territoire du Bocage Bressuirais" ■

Olivier Sourd

“Zéro chômeur” ? L’objectif a de quoi faire rêver tant le sous emploi semble s’être installé de façon durable dans l’hexagone depuis plusieurs décennies. C’est pourtant la démarche dans laquelle est engagée l’association TZCLD (“Territoires Zéro Chômeur de Longue Durée”) sous l’égide de l’Etat. Au coeur du Bocage Bressuirais, Mauléon fait partie des 10 territoires à avoir été retenus en 2016 pour l’expérimentation.

Mauléon : en route vers un territoire “zéro chômeur”



Le démantèlement de fenêtres : une activité de l’ESIAM, entreprise à but d’emploi.

Le dispositif “Zéro chômeur” n’est pas une utopie. Il a été lancé voici deux ans, par ATD Quart Monde et Emmaüs France. “Mauléon connaît très peu de chômage : sans doute autour de 4 % soit en deçà même de la moyenne de son bassin d’emploi”, souligne Pierre-Yves Marolleau, maire de Mauléon.

“Il était intéressant d’aller plus loin encore en éradiquant totalement l’exclusion du marché de l’emploi dans notre petite ville. Nous nous sommes portés candidats au dispositif Zéro chômeur piloté par le Ministère de l’emploi”.

Mauléon fait partie des happy few retenus au niveau national : une dizaine de territoires, au total. Ils connaissent des situations économiques locales souvent très différentes.

Le concept ? Utiliser les fonds alloués d’ordinaire par l’Etat pour indemniser chaque chômeur – en moyenne 18 000 euros par an –

en les injectant dans une activité économique.

De quoi enclencher un cercle vertueux de retour à l’emploi.

“L’expérimentation a été mise en place avec l’aide de la Maison de l’Emploi. Sur les 230 chômeurs de la commune, 110 se sont portés volontaires aux entretiens. Leurs conditions d’éligibilité demeurent larges : être sans emploi depuis plus d’un an et habiter la commune depuis plus de 6 mois”.

L’approche du retour à l’emploi lors de ces entretiens se veut radicalement différente de celle réalisée d’ordinaire par Pôle Emploi. “Plutôt qu’un bilan de compétence en rapport avec le marché de l’emploi, nous nous sommes attachés à définir ce que à quoi aspire chaque chômeur”.

A l’issue de ces entretiens, 75 personnes ont été recrutées par

l’EBE. “Son nom l’indique, c’est une Entreprise à But d’Emploi”, souligne Joël Le Charles, Président de l’association ESIAM, Entreprise solidaire d’initiatives et d’actions du Mauléonais. “Sa seule différence par rapport aux activités économiques traditionnelles est que son but n’est pas le profit mais l’emploi. Les salariés sont recrutés en CDI au SMIC”.

Les activités ciblées sont en rapport avec les besoins de l’économie locale comme des services aux entreprises, des secteurs de niche habituellement non rentables. Le comité de pilotage local veille d’ailleurs à la non concurrence avec le secteur privé.

Les domaines d’activités concernés ? Citons pêle-mêle :

- le lavage des draps pour des chambres d’hôtes ;
- un guide touristique ;
- la mise en place d’une signalétique et de panneaux dans cette commune touristique classée ;
- l’aide à la personne, également et de façon complémentaire avec l’action de l’ADMR (Aide à Domicile en Milieu Rural) ;
- un atelier bois de récupération de palettes et de construction de mobilier en bois exotique ;

- la lombriculture pour la transformation du compost collecté ;
- le tri et la gestion de vêtements de récupération ;
- le nettoyage des rues et diverses activités municipales.

Une autre idée dans les cartons est la création d’un camping.

Enfin, la proximité de l’usine Saint-Gobain a été l’occasion de la mise en place de la récupération d’encadrement de portes et fenêtres.

“La participation de la municipalité revient à la mise à disposition d’un local moyennant un loyer modeste, une subvention de 5 000 euros et 40 000 heures de travail des agents municipaux”.

La contrepartie ? “75 chômeurs en moins sur la commune, ce sont autant de revenus injectés dans l’économie locale.”

Décidément concluante, l’expérience Zéro chômeur a été étendue par la loi pauvreté à une quarantaine de nouveaux territoires.

“L’outil est désormais construit. L’année 2019 scellera la mise en route économique pérenne de l’EBE”, conclut Joël Le Charles ■

Olivier Sourd

Publi-rédactionnel

Avec les Pavillons du Bocage, construire, c’est facile !

Acteur local ancré dans le territoire depuis 1993, Les Pavillons du Bocage, est un constructeur de maisons individuelles sur mesure présentant toutes les garanties de la loi de décembre 1990.

Proposant un accompagnement à la demande sur une démarche globale de construction, l’entreprise s’attache à uniquement développer des projets personnalisés épousant parfaitement les attentes et les besoins du client. Un travail toujours effectué dans le cadre du respect des réglementations, notamment la RT2012, afin de construire des maisons à faible consommation d’énergie, car le respect de l’environnement est un mot d’ordre pour l’entreprise.

Sa spécificité est le paiement intégral de la maison à la remise des clés pour les primo-accédants.

La réactivité et la souplesse des Pavillons du Bocage, la qualité de ses réalisations, son expérience de 25 ans et ses partenariats avec les meilleures entreprises locales sont les garanties pour le client de voir son projet de vie mené à bien.



Les
**Pavillons du
Bocage**

constructeur de maisons individuelles

www.lespavillonsdubocage.fr



UN PROJET
CONTACTEZ
NOUS

Email : pavillons.bocage@orange.fr

05 49 65 02 83 82, bd du Guédeau - 79300 - **BRESSUIRE**

Glassolutions Glassver : un fleuron économique au cœur du Bocage Bressuirais

Spécialisée dans la fabrication de vitrages isolants, l'Établissement Glassver est implanté depuis 25 ans au cœur du Bocage Bressuirais. Son fort ancrage territorial et son appartenance au grand groupe industriel Saint-Gobain lui a permis de conjuguer depuis toutes ses années tradition et modernité.

Un entretien avec...

... Christophe Cina, Directeur d'établissement

"C'est ici, au milieu du bocage, que se cache la plus importante unité de production de vitrage isolant du groupe Saint-Gobain en Europe ! Sa taille de 250 salariés en fait un relais local de Saint-Gobain. Notre proximité avec les menuisiers industriels du Grand-Ouest nous a permis de développer un partenariat fort avec nos clients et l'ensemble de nos parties prenantes. Notre stratégie est aujourd'hui en droite ligne avec la stratégie du Groupe Saint-Gobain qui souhaite développer une organisation agile et régionale.

Pour cela, notre site industriel se donne les moyens d'innover technologiquement sur le process et sur les produits. Nous avons ainsi développé en collaboration avec une entreprise locale la 1^{ère} ligne entièrement automatisée de fabrication de vitrages isolants en Europe pour limiter la pénibilité. Concernant les produits, nous proposons les gammes de produits innovants de Saint Gobain qui répondent aux nouvelles normes environnementales et sanitaires en terme de performance énergétique, de transmission lumineuse ou encore de qualité de l'air (suppressions des Composés Organiques Volatils).

Nous menons sans cesse des réflexions avec les acteurs du territoire sur l'économie locale, l'emploi, la mutualisation des achats, les achats durables ou encore l'économie circulaire."

... Olivier Heudron, Responsable EHS, chargé du Développement Durable et référent en RSE de Glassver

"C'est une démarche qui s'est construite progressivement depuis 2008. Notre stratégie a été d'engager volontairement notre organisation dans des systèmes de management tels que l'ISO 14001, puis ILO OSH 2001 et enfin l'ISO 26000 afin de construire un modèle basé sur l'amélioration continue et sur notre responsabilité sociétale. Il nous semblait incohérent de ne pas travailler en symbiose avec les atouts du bocage verdoyant qui nous entoure, sous prétexte de notre identité industrielle. Bien au contraire, nous nous sommes challengés pour bousculer ces a priori et faire de notre organisation une société citoyenne dans sa vision, ses missions, ses valeurs et ses engagements.

La concertation et l'implication de l'ensemble de nos parties prenantes ont également contribué à développer notre stratégie de Développement Durable, tant sur nos enjeux économiques, qu'écologiques et sociales.

Nos principales actions passées, présentes et à venir déployées avec le territoire concernent les thématiques suivantes : la valorisation des déchets, l'installation d'un dispositif de récupération d'énergie, le dispositif de mobilité sûre et durable, le développement d'une filière de recyclage de menuiserie en fin de vie, le maintien dans l'emploi, le soutien d'actions locales par une démarche de mécénat en lien avec l'Habitat Durable et la Biodiversité."



Contact :
Glassolutions Glassver
ZI Parc économique Le Vivier
79700 SAINT-PIERRE DES ECHAUBROGNES
Tél. : 05 49 82 15 15
Fax : 05 49 65 51 91

Publi-rédactionnel

Evoquer un club des entreprises pour parler de l'économie d'un territoire, quoi de plus normal. Dire qu'il fédère les acteurs, cela va de soi. Mais compter jusqu'à 346 membres, s'associer aussi étroitement avec les partenaires et être un interlocuteur reconnu de l'Agglomération et des institutions... Voilà qui change de relief et permet au Club des entreprises du Bocage Bressuirais de créer de la valeur sur le territoire.

Le club des entreprises du Bocage Bressuirais : un réseau au service de la dynamique territoriale



© Club des entreprises du Bocage Bressuirais

an des conférences thématiques sur des sujets constructifs. Animées par des intervenants de renommée, elles sont précédées par la visite d'entreprises locales et adhérentes.

Une dynamique qui irrigue le territoire

Le Club s'investit régulièrement aux côtés des acteurs de la vie économique et institutionnelle (Pôle Emploi, Agglomération du Bocage Bressuirais, CCI, CMA, Maison de l'Emploi). Pour Éric Fonteneau, "ce partenariat est essentiel pour répondre à des besoins communs et contribuer à la dynamique économique locale".

Le Président du Club des Entreprises du Bocage Bressuirais reconnaît les multiples bénéfices de ces bonnes pratiques : "grâce aux visites, nos adhérents ont l'occasion de découvrir de nouvelles entreprises, des méthodes de travail différentes ainsi que des cultures entrepreneuriales propres".

Pour lui, tout l'enjeu du club est de "répondre aux besoins des entreprises (via les conférences) et leur apporter ainsi davantage de connaissances pour mieux appréhender leur développement".

Le club des entreprises est un acteur impliqué, engagé sur le territoire. Ainsi il participe au conseil d'administration de la Maison de l'Emploi, est représenté au sein du conseil de développement, est associé aux échanges avec la Région sur la politique contractuelle. Il illustre, comme d'autres dans le secteur associatif, une réelle "façon de faire" en Bocage Bressuirais nourrit de travail, d'excellence, de solidarité et de partage ■ Amélie Olive

Le Club des entreprises du Bocage Bressuirais s'adresse à tous les entrepreneurs de l'Agglomération. "Les membres sont animés par l'esprit d'entreprendre, le désir de partager leurs expériences et la volonté d'agrandir leur carnet d'adresses dans le but de se faire connaître et développer leur activité" explique Éric Fonteneau, Président du Club des Entreprises du Bocage Bressuirais.

Pour favoriser l'expression, les rencontres, les échanges, les partages d'expériences et de compétences, les adhérents se réunissent régulièrement. Ces rendez-vous leur permettent d'élargir leur réseau et de développer leur activité. "En établissant des connexions avec d'autres dirigeants, ils peuvent également trouver des solutions à des problèmes individuels, comme le recrutement de salariés, leur charge de travail, le matériel ou tout simplement la découverte de potentiels clients", constate Éric Fonteneau.

Afin de fédérer l'ensemble des entreprises, quelles que soient leur importance et leur taille, le club organise quatre à cinq fois par

“Au plus proche de ce que désire le client”

La Carrosserie REPARFROID, grâce à ses 30 années d'expérience, bénéficie d'une grande fidélité de la part de sa clientèle. Mais cette confiance ne représente pas son seul atout ; l'ancienneté lui vaut également plusieurs habilitations.

Un entretien avec Lionel Liaigre, Gérant de la Carrosserie REPARFROID



Votre société est spécialisée dans la carrosserie et le froid camion, comment vous distinguez-vous de la concurrence ?

Le savoir-faire de REPARFROID symbolise sa différence. Par rapport à nos concurrents qui fonctionnent en série, nous préférons pratiquer le sur-mesure ; les véhicules correspondent toujours spécifiquement aux demandes du client. La société est certifiée pour équiper tous genres de véhicules V.L., P.L., et possède les habilitations frigorifiques. Cette notion permet de développer les activités : hayon, climatisation des bus de ville et de grand tourisme, etc.



Quels bénéfices la carrosserie, active depuis 1986, tire-t-elle de ses plus de 30 ans d'expérience ?

La fidélité de notre clientèle permet d'éviter la communication comme le démarchage. La moitié des membres de notre équipe est présente depuis la création de la société. Cette ancienneté permet de faciliter son fonctionnement, de rassurer les clients, et de gagner leur confiance. Aujourd'hui, l'équipe se compose de 11 salariés, dont un apprenti ainsi qu'un intérimaire.

Sur quel secteur géographique travaillez-vous principalement ?

La plupart des activités (camion frigo et standards, chambre froide, climatisation, hayon élévateur, etc.) sont effectuées sur la région dans un rayon de 100 à 150 km autour du siège. Cependant, le transport d'animaux vivants engage des déplacements nationaux à travers toute la France. Enfin, REPARFROID effectue un peu d'export grâce à une collaboration avec certains pays de l'est.

La société RÉPAR FROID place le client au centre de ses préoccupations ; en quoi une politique de qualité est-elle



mise en place ?

Nous allons, de façon systématique, au plus proche et au plus juste de ce que désire le client, afin d'assurer sa satisfaction. La clientèle est principalement constituée de transporteurs, accouveurs, traiteurs et artisans locaux, mais aussi de garagistes ou concessionnaires V.L. comme P.L.



Contact :

Carrosserie REPARFROID

29, rue de Lattre

79 700 MAULÉON

Tél. : 05.49.81.82.20

E-mail : reparfroid@wanadoo.fr

www.reparfroid.fr



L'aménagement des RN 147 et 149 en deux fois 2 voies entre Bressuire, Poitiers et Limoges, est crucial pour les acteurs économiques des territoires concernés. Milieux économiques et élus locaux ont décidé de s'unir et ont créé l'association "Voie rapide 147-149" pour se faire entendre et inscrire ce projet dans le futur contrat Etat-Région.

Axe Bressuire - Poitiers - Limoges : un outil de développement essentiel



© Agglomération du Bocage Bressuirais

mobilité des entrepreneurs du nord des Deux-Sèvres. C'est aussi un aménagement qui apportera plus de sécurité aux automobilistes. De Bressuire à Parthenay. Une étude déterminant des fuseaux avait été réalisée en 2003 avec une durée de validité de 15 ans. Ces projections sont donc caduques et nous demandons à l'Etat et à la Région dans le cadre du contrat de plan, de relancer cette étude avec un nouveau fuseau, prenant en compte l'ouverture du Centre Hospitalier Nord Deux-Sèvres au mois de juin 2018".

À la tête de l'association "Voie rapide 147-149" Gérard Sol, maire de Mignaloux-Beauvoir (Vienne) milite pour l'aménagement de la liaison Bressuire-Poitiers-Limoges. Cette association regroupe les élus du territoire dont les Présidents des Départements des Deux-Sèvres, de la Haute-Vienne et de la Vienne ainsi que de nombreux acteurs économiques.

Un enjeu de développement économique et de sécurité routière

Plus que jamais l'association fait preuve de ténacité pour continuer à se mobiliser sur ce dossier initié de longue date. "La 2x2 voies est indispensable aussi bien en termes de développement économique, de desserte, de désenclavement que de sécurité routière", insiste Gérard Sol qui "souhaite que cet axe Bressuire-Poitiers-Limoges, qui concerne aujourd'hui 17 traversées d'agglomérations, devienne une priorité nationale". Pour le Président de l'association, "il en va de la sécurité de nos concitoyens, du développement économique des territoires que traverse cette voie, et du nécessaire équilibre entre nos villes et le milieu rural qui serait oublié sans cette inscription au titre du schéma national". Un point de vue que partage Jean-Michel Bernier, Président de l'Agglomération du Bocage Bressuirais et membre de l'association : "l'axe en direction de Poitiers à 2x2 voies est essentiel pour nos collectivités, il permettra de désenclaver Bressuire et répondra aux besoins de

Un projet juste et réaliste

"Pas question de faire une autoroute" indique Gérard Sol. Pour le Président de l'association, le but est "d'agir auprès des pouvoirs publics pour que cet axe soit inscrit dans la loi mobilité d'orientation générale qui devrait sortir au printemps". Le maire de Mignaloux-Beauvoir en est convaincu : "le moment est stratégique, la Ministre a dit que Poitiers-Limoges est une priorité pour l'Etat". Aujourd'hui ce tronçon est dangereux et très encombré avec un pourcentage important de camions. "Il faut traiter ces flux, les maires ruraux que je côtoie dans l'association se plaignent d'être abandonnés" constate Gérard Sol. "Rien n'ayant été entrepris depuis trente ans, il faudrait procéder par étapes et commencer par les points chauds : les entrées de grandes villes Limoges, Poitiers et Bressuire et leurs périphéries" ajoute le Président de l'association. "Cet axe est majeur pour nos collectivités, nos entreprises et pour tous ceux qui l'empruntent quotidiennement pour aller travailler", insiste Jean Michel Bernier. Pour l'heure, aucun calendrier et aucune piste de financement ne sont avancés, tout dépendra de la "Loi d'Orientation des Mobilités" et puis, comme le constate Gérard Sol "dans les Deux-Sèvres les nouveaux contrats n'ont pas encore été revus". Beaucoup d'incertitudes demeurent donc dans ce projet, alors que, pour des raisons de sécurité et d'attractivité, il est urgent de réaliser ces travaux ! ■

Amélie Olive



Un spécialiste du traitement de surface en plein cœur du Bocage Bressuirais

Dégraissage, décapage par sablage, métallisation, peinture et finition : autant de prestations que propose la société BSMP à destination des industriels depuis déjà dix ans sur le territoire de la Communauté d'agglomération du Bocage Bressuirais.

C'est en 2002 que commence l'aventure BSMP dans un petit local de 600m² situé à Saint-Pardoux, avec pour cœur d'activité le traitement de surface sur tous supports métalliques, qu'il s'agisse d'acier, d'aluminium, d'électrozingué ou de sendzimir.

Pendant six ans, la société ne cesse de se développer et prend un nouveau virage en 2008 pour s'installer dans des locaux plus spacieux et propices à la croissance de ses activités. C'est d'ailleurs avec le soutien de la Communauté d'agglomération du Bocage Bressuirais qu'elle accède à un site de 1500 m² à Moncoutant. Le tout avec l'acquisition d'une nouvelle chaîne de production pour moderniser les prestations proposées par BSMP et en augmentant son personnel, aujourd'hui porté au nombre de quatorze collaborateurs.



En 2015, une autre page se tourne avec un nouvel agrandissement de 1500m² et une réorganisation de l'outil de production de BSMP, lui permettant de traiter des pièces beaucoup plus importantes en termes de dimensions : soit 6 mètres de haut, 2,5 en longueur, 2,5 en largeur et pesant jusqu'à 800 kg.

Aujourd'hui, l'entreprise poursuit sa politique de restructuration tout en pérennisant son activité au travers d'une équipe dynamique, flexible et à taille humaine, dotée d'un véritable sens de l'écoute vis-à-vis du client. Avec pour projet principal de développer une chaîne de montage en complément de ses activités de traitement de surface, afin d'être en mesure de fournir un produit clé-en-main à ceux qui font appel à ses services. Un nouveau chapitre de son histoire qui contribuera sans aucun doute à dynamiser le tissu économique du Bocage Bressuirais.



Belaud Sablage Métallisation Peinture (BSMP)
Z.A.E. 8, Rue des Compagnons / 79320 Moncoutant
Tél : 05 49 65 19 64 / E-mail : eric.bsmp@orange.fr

Le Département des Deux-Sèvres a engagé un vaste programme d'équipement numérique pour couvrir son territoire. Il s'agit de rendre possible une connexion internet optimale partout, y compris dans les espaces ruraux.

Le déploiement de la fibre optique progresse

Pour Philippe Bremond, Vice-Président en charge des affaires économiques de l'Agglomération, "l'enjeu est de répondre aux besoins accrus de débit, tant pour les professionnels que pour les particuliers : la stratégie montée en débit et de déploiement alliant concentration urbaine et sites prioritaires répond à cet objectif". Dans les Deux-Sèvres, la stratégie de déploiement de la fibre optique et la montée en débit de certains sous-répartiteurs ont été inscrits dès 2012 dans le Schéma directeur territorial d'aménage-

ment numérique (SDTAN). L'objectif de ce document étant que 85 % de la population du Département soit raccordée au FttH⁽¹⁾ d'ici 2030. "C'est essentiel pour le développement économique de l'agglomération" remarque Philippe Bremond.

L'Etat, l'Europe, la Région Nouvelle Aquitaine, le Département et les intercommunalités participent au financement de cet ambitieux programme de développement numérique.

Les étapes du plan

Entre 2012 et 2015, la montée en débit des sous-répartiteurs a été pilotée par le Conseil Départemental et en 2017 un syndicat mixte ouvert a été créé pour porter le déploiement de la fibre optique. Depuis, cette instance s'est employée à organiser le lancement des travaux. Un prestataire a été recruté à l'été 2018 via un marché public global de performance (alternative aux partenariats public-privé).

La première étape de déploiement de la fibre optique sur le territoire de la Communauté d'Agglomération du Bocage Bressuirais concerne les communes de Bressuire, Cerizay, Mauléon et Nueil-Les-Aubiers soit 12 849 prises. En plus de ces dernières, une vingtaine de sites dits "prioritaires" ont été identifiés, principalement des zones d'activités économiques et des établissements de santé ou d'éducation, nécessitant une amélioration du débit internet. Les études techniques de déploiement de la fibre optique débiteront à la fin de l'année 2018 et les travaux s'échelonneront du second trimestre 2019 jusqu'à la fin 2022 (2020 pour les sites prioritaires). Pour Philippe Bremond : "ce programme de travaux permettra de répondre aux attentes de nos administrés et renforcera l'attractivité économique et résidentielle du Bocage Bressuirais".

Un nouveau Schéma directeur territorial d'aménagement numérique doit être défini dès à présent pour planifier les étapes suivantes ■ Amélie Olive



(1) Le FTTH est une solution basée sur la fibre optique qui permet de transporter des données sur de très longues distances, quasiment sans atténuation du signal

Ouest Béton, préfabricant d'éléments en béton armé

Créé en 1990, la société Ouest Béton a su s'adapter au fil des années jusqu'à devenir un acteur principal dans le marché des préfabriqués.

Un entretien avec Sébastien Gilbert, Gérant d'Ouest Béton

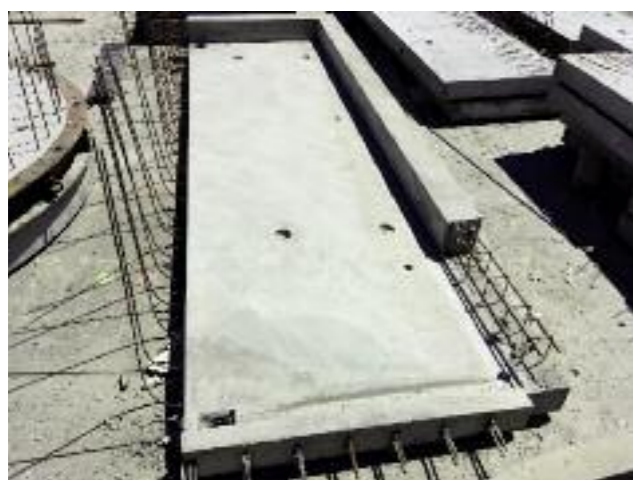

Balcon avec syphon intégré.



Caniveau pour passage d'eau.

Quels sont les métiers de Ouest Béton ?

Ouest Béton situé à Cerizay dans les Deux-Sèvres, a été créé en 1990 pour faire quelques pièces préfabriquées pour une société de bâtiment et génie civil faisant partie du même groupe.

Nous sommes une société artisanale qui fabriquons des pièces en préfabriqués béton armé pour le génie civil de l'eau usée, eau potable (station d'épuration, usine d'eau potable, méthanisation) et tout ce qui touche au secteur du bâtiment.

Tous nos produits sont en béton gris que nous fabriquons d'ailleurs nous-mêmes grâce à notre propre centrale à béton.

Depuis quand avez-vous racheté l'entreprise ?

Je suis arrivé en 2004 pour faire le lien entre les deux entreprises. Au fur et à mesure du temps j'ai franchi différentes étapes jusqu'au rachat total de la société en 2015.

En fin 2018 nous avons une prévision de chiffre d'affaire de 2,2 millions d'euros avec un effectif de 15 à 20 personnes contre 12 à 14 en 2015 avec un chiffre d'affaire de l'ordre de 1,6 millions d'euros.

Jusqu'où s'étend votre activité ?

Nous rayonnons sur tout le secteur du grand ouest jusqu'à la Bretagne, le Finistère, l'Île de France et la Charente Maritime (pour la partie du secteur du bâtiment).

Dans le domaine du Génie civil de l'eau nous rayonnons nationalement.

Quelles sont vos perspectives d'avenir ?

Nos perspectives d'avenir sont d'investir prochainement dans un futur déménagement pour améliorer les conditions de travail et pour mener à bien notre développement d'activités pour pouvoir répondre au mieux à nos clients.

Contact :

Ouest Béton
ZI de Longchamp
79140 CERIZAY
Tél. : 05 49 80 68 43
E-mail : s.gilbert@ouestbeton.fr



CARTOL une prestation globale

Installée depuis 2013, CARTOL fabricant de carrosseries, livre de grandes entreprises des secteurs automobile et aéronautique, et ne cesse de croître et de s'affirmer comme l'un des fleurons de cette branche.

Un entretien avec Philippe Quetineau, directeur général de Cartol



Pouvez-vous nous présenter votre entreprise ?

La société est assez jeune, créée en 2013, mais présente déjà de belles performances. A ce titre, notre chiffre d'affaire affiche une progression de 40 % chaque année, passant ainsi de 2,5 millions d'euros en 2014 à 8,5 millions en 2017.

Pour ce qui est de notre production, nous sommes spécialisés dans la fabrication de sous-ensembles ou d'ensembles complets de carrosserie pour lesquels sont utilisés aussi bien l'acier que l'inox ou l'aluminium. Plusieurs phases entrent en jeu dans ce type de production, comme la préparation des pièces, l'emboutissage des petites séries, nous faisons également de la découpe laser, du pliage, de l'assemblage par soudage ou par collage.

Par ailleurs l'usine dispose d'une cataphorèse, identique à celles des constructeurs automobiles, pour appliquer un traitement anticorrosion de très haute qualité sur des pièces métalliques de grandes dimensions.

Pour quels secteurs d'activités travaillez-vous ?

Au début de l'aventure, l'aéronautique représentait 40 % de notre chiffre d'affaire, aujourd'hui ce n'est plus qu'environ 10 %. C'est le

signe que nous avons su diversifier notre champ d'action en attirant des clients de l'automobile, du ferroviaire ou encore du BTP/agricole. Cette diversification est primordiale, il est essentiel de ne pas dépendre d'un seul client ou secteur.

Avec quels clients prestigieux faites-vous affaire ?

Nous pouvons citer le Groupe Renault, Renault Trucks Defense devenu ARQUUS, Case New Holland, Airbus Helicopters, et aussi Gestamp qui est le fournisseur européen numéro un des constructeurs automobiles.

Quelle est la spécificité de l'entreprise ?

Sans aucun doute, notre spécificité est de proposer au client une prestation globale. Cartol n'est pas seulement un atelier de fabrication mais aussi un bureau d'études. Par ailleurs, nous intervenons également très en amont auprès du client pour lui proposer des ruptures et des améliorations technologiques par rapport à leurs standards de production, dans le but, bien sûr, d'assurer des coûts plus faibles.

Notre véritable force est de pouvoir proposer une solution "clé en main". Prenons l'exemple d'une cabine de camion militaire confectionnée par nos soins pour ARQUUS, après l'avoir étudiée et développée, nous réalisons l'assemblage de la carrosserie, le traitement cataphorèse et peinture, le montage, les tests d'étanchéité et le conditionnement pour expédition sur site client.

Aujourd'hui, quels sont vos objectifs ?

Nous cherchons continuellement à élargir le panel de clients afin d'atteindre notre objectif de 15 millions d'euros de chiffre d'affaire en 2020.

Contact :

CARTOL
10, boulevard Georges Pompidou / 79140 Cerizay
Tél : 05.49.81.31.74

Equip'Home : une maison équipée à votre image

Depuis plus de 25 ans, l'entreprise Equip'Home se spécialise dans la préfabrication électrique et la réalisation de kits "prêts à poser". Le tout en portant un grand soin à la qualité et au respect des normes depuis l'étude jusqu'à la fourniture de l'ensemble de ses produits.

C'est avant tout une histoire familiale. Tout commence en 1992, quand la SARL Equip'Home voit le jour à Boisseuil dans la grange attenante à la maison d'habitation du père du directeur de la société, Monsieur Luc Bonneau : cinq personnes y sont alors employées, toutes membres de la famille. Très vite, l'entreprise accroît son activité tout en doublant son effectif : un développement qui l'amène à s'implanter en 1996 dans des locaux plus spacieux et adaptés, situés à Saint-Aubin du Plain avec l'aide de la municipalité.

En 2003, une nouvelle page se tourne : forte d'un effectif de vingt salariés et d'un chiffre d'affaires de trois millions d'euros, Equip'Home s'agrandit une fois de plus tout en structurant son organisation afin de conserver le savoir-faire qu'elle a acquis au cours de ses premières onze années. Trois ans plus tard, la société devient une SAS et atteint sa vitesse de croisière à raison de 160 pavillons par mois qu'elle réalise pour les constructeurs comme les particuliers, avec une trentaine de préfabrications pour les entreprises générales d'électricité.

L'année 2009 marque un autre tournant : Equip'Home investit dans la construction d'un bâtiment de 3000 m² afin de gagner en productivité et diversifier sa gestion de stock. Une démarche qui lui permet d'acquérir une fileuse numérique mais aussi d'élargir sa gamme de services comme de produits proposés : pieuvres, appareillages et tableaux électriques, coffrets de communication, kits VMC ou encore équipements de chauffage électrique sont autant d'outils commercialisés par Equip'Home. Le tout avec le souci de choisir les solutions leaders sur le marché, afin de satisfaire les attentes de chacun de ses clients.

Le respect des normes en vigueur comme des délais de livraison font également partie des priorités d'Equip'Home : dynamiques et



réactives, ses équipes de professionnels ont à cœur de livrer un produit sur-mesure correspondant aux critères spécifiques de chaque cahier des charges. L'entreprise propose par ailleurs des solutions efficaces en matière de gestion d'énergie, notamment via l'installation d'un chauffe-eau thermodynamique qui puise les calories présentes naturellement dans l'air pour transmettre la chaleur au ballon d'eau chaude, permettant ainsi de réaliser plus de 70% d'économies par rapport à un matériel classique.

Envie d'une maison connectée ? Les équipes d'Equip'Home sont parfaitement formées et expertes dans la mise en place de ce matériel de domotique innovant, qui permet de piloter à partir d'un simple smartphone le chauffage, l'éclairage, la température, les volets, l'alarme mais aussi bien d'autres équipements ! De quoi apprivoiser les nouvelles technologies pour rendre son quotidien plus facile, en quelques clics seulement.

Sérieux, rigueur, qualité et respect des délais : autant de valeurs chères à l'entreprise Equip'Home qui en font aujourd'hui un acteur majeur dans le milieu de la préfabrication électrique.



Contact :
Equip'Home
Zone industrielle La Chamarée
79300 Saint-Aubin du Plain
Tél : 05 49 80 29 50
Fax : 05 49 80 27 72
E-mail : equip-home@equip-home.com
www.equip-home.com



Publi-rédactionnel



Construire, rénover et décorer

Depuis 2001, l'entreprise BARRE CARRELAGE a fortement développé ses domaines d'activités, tout en privilégiant la qualité du travail comme le confort du salarié.

Un entretien avec Olivier BARRE, Gérant



Quelles sont les valeurs qui animent votre équipe ?

L'accent est mis sur la qualité : notre meilleure communication étant le bouche à oreille. Cohésion, motivation et rigueur sont primordiales. Avec un faible turn-over, nous essayons d'apporter à nos collaborateurs un confort de travail et un maximum d'avantages sociaux même si la structure demeure petite. Satisfaire nos clients grâce à notre sérieuse compétence professionnelle reste notre principale préoccupation.

Quels sont vos principaux partenaires ?

Nous faisons partie de la coopérative d'achat Vendée Sani Therm, partenaire essentiel dans notre activité quotidienne grâce à ses services d'achats, logistiques et informatiques. Sa marque commerciale est connue sous le nom d'ARTIPOLE. Etre adhérent, c'est avoir un esprit coopératif : chacun doit s'impliquer fortement pour avancer ensemble. Egalement, architectes, maîtres d'œuvre, décorateurs, plombiers, peintres, maçons et cuisinistes s'affichent comme nos principaux partenaires.

Contact :

S.A.R.L. BARRE OLIVIER
Parc économique du Vivier / 79700 St Pierre des Echaubrognes
Tél. : 05 49 74 37 27 / Fax : 05 49 74 33 47
E-mail : contact@barre-carrelage.fr / www.barre-carrelage.fr

Pourriez-vous nous présenter votre société ?

En 2001, j'ai créé la société à St Pierre des Echaubrognes. Huit carreleurs, deux plâtriers, un plaquiste, une assistante et moi-même formons aujourd'hui l'équipe. Nos activités, déployées sur un périmètre de 50 km, concernent, en rénovation ou en construction, la fourniture et la pose de :

- Carrelage : résistant et décoratif
- Faïence : facile d'entretien et créatrice d'ambiance
- Pierre de parement
- Chape fluide (tous supports et revêtements en intérieur)
- Terrasse sur plots, gravillons ou collée
- Plâtrerie traditionnelle
- Cloisons sèches et isolation

Publi-rédactionnel



S.A.S JM Fouillet, votre partenaire bois et isolation

- MAISONS OSSATURE BOIS
- CHARPENTE - MENUISERIE
- ISOLATION COMBLES
- ISOLATION THERMIQUE PAR L'EXTÉRIEUR
- ISOLATION THERMIQUE PAR L'INTÉRIEUR

Au cœur du Bressuirais, S.A.S JM Fouillet est aujourd'hui "LE" champion de l'habitat durable. Maisons Ossatures bois, isolation : notre artisan décline divers principes écologiques appliqués à la construction résidentielle.

Le bois, un matériau universel et écologique

Maisons en ossature bois, extensions et surélévations en bois, charpente et colombage, enfin, ouvertures en bois (encadrement, fenêtres, volets, portes, portail) : JM Fouillet décline à l'infini l'utilisation de ce matériau noble, à la fois durable et écologique, chaleureux et esthétique.

En même temps qu'une touche environnementale, il apportera à vos bâtis une esthétique particulière. Le bois se fera le reflet de votre goût et de votre personnalité.

Isolez vos combles... gratuitement !

Autre contribution de notre artisan à l'écologie :
■ l'isolation de combles perdus en ouate de cellulose (un matériau naturel)

- l'isolation plancher bas
- l'isolation extérieure en panneaux isolants.

Surtout, et grâce aux Certificats d'Economie d'Énergie (CEE) mis en place par l'offre Développement Durable de l'Etat, vous obtiendrez ces travaux gratuitement. Depuis janvier 2019, S.A.S JM Fouillet vous accueille dans ses tous nouveaux locaux de Saint-Aubin du Plain.

Contact :

PZI / 79300 Saint-Aubin du Plain
Tél. : 05 49 80 27 48 / E-mail : sas.fouilletartisanat@gmail.com
http://maisonbois-isolations79.fr

Le nouveau Centre hospitalier Nord Deux-Sèvres (CHNDS), situé à équidistance de Bressuire, Thouars et Parthenay a accueilli ses premiers patients le 4 juin 2018 à Faye l'Abbesse. En offrant une prise en charge médicale plus rapide et de meilleure qualité, il répond aux attentes d'un bassin de vie de 160 000 habitants.

Un nouvel hôpital pour améliorer l'offre de soins



© L.Boegly

Un investissement très important

La construction du centre hospitalier Nord Deux-Sèvres a représenté un investissement global de plus de 90 millions d'euros. Subventionné par l'Etat à hauteur de 21 millions d'euros, par la Région Poitou-Charentes à hauteur de 12 millions d'euros et par les collectivités territoriales pour un montant de 1,5 millions d'euros, le projet est financé par un prêt sur fonds d'épargne de la Caisse des Dépôts à hauteur de 27,2 millions d'euros et le reliquat par un prêt d'un montant équivalent de la Banque Postale. Il est également autofinancé à hauteur d'environ 1 million d'euros.

Issu de la fusion des hôpitaux de Bressuire, Parthenay et Thouars, (distants de 30 à 40 km les uns des autres), ce nouvel établissement est l'aboutissement d'un programme de santé publique de plus de vingt ans. Il permet de répartir harmonieusement l'offre de soins sur le Nord des Deux-Sèvres et de répondre aux besoins d'une population majoritairement rurale. Pour Jean-Michel Bernier, Président de l'Agglomération du Bocage Bressuirais : "dans un contexte régional de démographie médicale fragile, ce nouvel

hôpital est un élément essentiel de l'attractivité sur le territoire".

Une offre médicale réorganisée

Pour offrir aux habitants du Nord Deux-Sèvres un maillage sanitaire efficace et répondre aux normes de sécurité, "il était nécessaire d'harmoniser les pratiques et de rendre le parcours de soins plus lisible pour le patient", remarque Jean-Michel Bernier. La situation était telle que, selon Laurent Flament, directeur de la délégation départementale ARS des Deux-Sèvres : "sans ce nouveau site hospitalier rassemblant les activités de médecine, chirurgie et obstétrique, l'attractivité médicale des anciens sites périssait".

Aujourd'hui le nouvel hôpital rassemble les services de médecine, de chirurgie et d'obstétrique ainsi qu'une maternité et un service d'urgences. Doté de près de 300 lits, d'un bloc opératoire de sept salles, de deux scanners, d'un appareil d'IRM et des services de consultation, il dispose d'un plateau technique unique de 27 000 mètres carrés répartis sur quatre niveaux. "Grâce à ce nouvel hôpi-



© L.Boegly

Des équipes médicales renforcées

Ce nouvel hôpital, par ses outils techniques performants, devrait permettre de renforcer les équipes médicales en lien avec les acteurs de santé de la ville et faciliter les recrutements des personnels hospitaliers et particulièrement celui des médecins. Ces derniers étant de plus en plus attirés par le travail d'équipe dans une grande structure où la responsabilité se trouve partagée. Cette fidélisation des équipes est un véritable enjeu, d'autant qu'il évite le recours coûteux aux intérimaires. Pour le directeur de la délégation départementale ARS des Deux-Sèvres, "le nouveau site de Faye-l'Abbesse est particulièrement bien réfléchi et permet à la communauté médicale et soignante de trouver une qualité de travail et de coordination bien supérieure et motivante" ■ Amélie Olive

Des équipes au service de la population

1 680 agents dont :

- 128 médecins et 19 sages-femmes
 - 1101 soignants et éducatifs
 - 28 socio éducatifs
 - 180 administratifs
 - 133 techniques et ouvriers
 - 61 médicotechniques
 - 30 CUI/CAE (Contrat unique d'insertion - Contrat d'accompagnement dans l'emploi)
 - 900 à 1000 naissances par an
- Budget global : 121 000 000 €

tal, les habitants du Nord Deux-Sèvres conservent les activités hospitalières en proximité ; l'accès à des soins d'urgence est possible à moins de 30 minutes pour tous", constate Laurent Flament. Le site de Thouars est désormais spécialisé dans la prise en charge en santé mentale, et celui de Parthenay est consacré à la gériatrie.

Publi-rédactionnel

Transports J. Haye, une affaire de famille

Les Transports J. Haye développent leur savoir-faire depuis plus de 40 ans. Cette entreprise familiale, autrefois spécialisée exclusivement dans le transport de matériaux de construction, avec un seul et unique véhicule, porte aujourd'hui avec force et dynamisme 58 salariés.

Entreprise familiale gérée par M. et Mme Haye depuis 1977 et basée dans la zone industrielle de la Commanderie du Temple, elle compte aujourd'hui une soixantaine de salariés, 50 semi-remorques, 47 tracteurs et 4 porteurs.

Transports J. Haye livre des marchandises partout en France, des lots aux demi-lots, de construction, d'alimentaire, de distribution ou même d'industrie, toujours avec le souci de qualité garantie en tête. Les prestations et services sont divers, avec des offres de transport, d'affrètements, de commissionnaires de transports, de la location de véhicules avec chauffeur, de stockage, de manutention ou encore de chariots embarqués. Equipés d'une flotte récente aux normes d'émission Euro 5 et Euro 6, Transports J. Haye est une entreprise responsable qui prend en compte le respect de l'environnement.

Enfin, la société dispose d'un équipement informatique performant et novateur qui permet d'assurer au client toujours plus de qualité et de sécurité !



Contact :

Transports J.HAYE

Z.I. de la Commanderie - BP 25011

LE TEMPLE 79700 MAULÉON

Tél. : 05 49 81 93 13

Fax : 05 49 81 80 05



Le projet de réaménagement du secteur de la gare à Bressuire, avec le Pôle d'Échanges Multimodal (PEM) et la future Cité de la Jeunesse et des Métiers va transformer le centre-ville dans les années qui viennent.

Renouvellement urbain autour du quartier de la gare



© Agglo2B

“Encourager une meilleure intermodalité à l'échelle du territoire”

“A l'échelle de la Communauté d'Agglomération et du Département, la gare de Bressuire est un nœud incontournable, il était indispensable de favoriser une meilleure intermodalité du fait des nombreuses lignes s'y rejoignant” souligne Jean-Michel Bernier, Président de l'Agglo2B et maire de Bressuire.

En effet avec ses huit lignes du réseau des Deux-Sèvres, ses deux lignes TER autocar/train et sa ligne urbaine, la gare de

Bressuire est un axe important du réseau départemental. Elle concentre également une grande partie des flux de transport en commun de la ville et l'un des trois pôles d'échanges pour le transport scolaire. Des flux qui devraient s'accroître avec le futur regroupement scolaire des écoles Guédeau - Jules Ferry.

Pour Jean-Michel Bernier : “le projet de Pôle d'échanges multimodal contribuera à une meilleure sécurité des voyageurs, favorisera la lisibilité des échanges entre les différentes mobilités et encouragera également une meilleure intermodalité à l'échelle du territoire du Bocage Bressuirais et Deux-Sévrien”.



© Agglo2B

Créer un lieu multifonctionnel pour les usagers et d'interface entre quartiers

Trois lieux seront réaménagés. Tout d'abord, le parvis de la gare de Bressuire sera modifié, et les usagers pourront accéder en toute sécurité aux huit quais. Le long du Boulevard Clémenceau un deuxième espace sera réservé aux trois cars scolaires assurant des correspondances pour la desserte des établissements du secondaire de la ville. Ces trois quais accessibles desserviront également le regroupement scolaire via un mail piéton sur toute la longueur du boulevard.

Un troisième espace sera aménagé de l'autre côté des voies ferrées, à proximité de la gare de fret. Il accueillera sept quais pour les cars scolaires et sera en lien avec le pôle bus du Boulevard Clémenceau pour les correspondances. En dehors des horaires réservés aux élèves, ces quais pourront être occupés par les cars en stationnement longue durée, actuellement garés sur le parvis de la gare, la rue de l'Alouette et le Boulevard Clémenceau.

Pour permettre les correspondances scolaires entre le boulevard Clémenceau et le boulevard du Maréchal Foch, une passerelle sera construite au-dessus des voies ferrées. Elle reliera la Place Saint-Jacques à la gare de fret et sera équipée d'un ascenseur de chaque côté.

“Parallèlement à ces trois pôles bus, nous prévoyons des places de dépose-minute, arrêt minute et de taxis, des stationnements vélo ainsi qu'une aire de covoiturage” souligne Jean-Michel Bernier. Il est prévu également que “les voies vertes qui relient Parthenay à Bressuire et Moutiers sous Chantemerle à Bressuire soient prolongées jusqu'au parvis de la gare ; l'ascenseur permettra de poursuivre vers le Lac de la Chaize et le Château”. Grâce à une

signalétique appropriée, les cyclotouristes pourront passer par le centre-ville pour bénéficier de certains services (office de tourisme, restauration...). Enfin, il est prévu de mettre en place une plateforme de mobilité incluant un conseil en mobilité et un parc de location de deux-roues au niveau du pôle d'échanges multimodal en lien avec la Cité de la Jeunesse et des Métiers.

“La Cité de la Jeunesse et des Métiers, un outil majeur de la politique communautaire”

Certes, il existe à Bressuire plusieurs services en faveur de la jeunesse : Maison de l'emploi, Mission locale, Bureau d'information jeunesse, cependant pour le Président de l'Agglo2B “il est essentiel de regrouper ces services sur un seul site à proximité immédiate d'un point de rassemblement, en l'occurrence la gare, qui accueille chaque matin et soir, en plus des bus et TER de lignes, 43 bus scolaires”.

La future Cité de la Jeunesse et des Métiers du Bocage Bressuirais (CJMBB) permettra, selon Jean-Michel Bernier, de “mieux capter, orienter et accompagner tous les jeunes y compris ceux issus des zones rurales”. Dans ce bâtiment très vaste, une ancienne friche ferroviaire, autour d'un espace de convivialité seront regroupés les services traditionnels mais également un certain nombre de permanences, liées à la santé, à l'accès au droit, un point d'info mobilité... ainsi que des tiers lieux, des salles de réunions et une plateforme de mobilité. Propriété de la Communauté d'Agglomération, la Cité de la jeunesse et des métiers intègrera également les services de l'agglo dédiés à jeunesse.

Pour Jean Michel Bernier c'est donc “un outil majeur de la politique jeunesse communautaire” ■

Amélie Olive

Bocapole est un outil multifonctionnel extraordinaire pour le Bocage Bressuirais qui propose pour ce territoire rural un niveau de service digne d'une grande ville. Spectacles, séminaires, forum et foire expositions, événements récréatifs ou économiques, en salon, salle de spectacles, halles ou extérieurs : il y a peu d'événements auxquels l'espace et l'équipe de Bocapole ne savent répondre.

Bocapole : un complexe culturel et événementiel exceptionnel en milieu rural



© L'Impression Creative

“PLUS DE 100 000 VISITEURS ET PLUSIEURS CENTAINES D'ÉVÉNEMENTS PAR AN.”

En 2006, lorsque s'ouvre l'espace Bocapole, “il s'agissait pour les élus locaux rassemblés au sein du syndicat de Pays de créer un outil de développement du territoire, à partir des besoins et des événements du territoire”, rappelle Pierre-Emmanuel Dessevres, directeur de l'établissement. “Un équipement de cette dimension est très rare en milieu rural. On en trouve essentiellement sur des bassins de vie économiques de moyennes et grandes agglomérations.”

Le complexe événementiel possède plusieurs fonctions : diffusions de spectacles, organisations de tous types d'événements pour les associations, les entreprises, les collectivités locales (salons, séminaires, conférences, formations, événements festifs ou associatifs...). Le site de Bocapole est fort de 107 000 visiteurs en 2017, plusieurs centaines d'événements et un ratio de jours d'occupation impressionnant rendu possible par une équipe pluridisciplinaire agile et engagée.

L'équipement bénéficie de nombreux avantages :

- deux grandes halles d'exposition de 3 000 m² chacune ;
- une grande salle de spectacle avec scène et loges (1 280 assis à 2 300 debout) ;
- une petite salle de spectacle et de conférence avec scène et loges (350 assis à 600 debout) ;
- un espace traiteur ;
- des espaces conviviaux volumineux et lumineux avec bars répartis sur 1 800 m² couverts ;
- des bureaux administratifs avec deux grandes salles de réunions équipées avec vidéo-projection et sonorisation et deux petites salles de réunion ;
- un pool de matériels multi-usage (stands, podium roulant, sonorisation, praticables, tivolis, tables, chaises...) pour usage à demeure mais aussi locations à des associations et collectivités locales.

Pour ce qui concerne les spectacles (jusqu'à 30 par an), si des spectateurs sont principalement locaux, Bocapole attire aussi des visiteurs extérieurs du Maine-et-Loire, de la Vendée... en parvenant à proposer des têtes d'affiches nationales, chanteurs, humoristes, groupes de danses...

“BOCAPOLE : UN OUTIL DE DÉVELOPPEMENT DU TERRITOIRE.”

Sur le plan du rayonnement économique et artisanal et pour les grandes manifestations de loisirs, Bocapole est LE lieu des échanges avec les nombreux salons qui ponctuent la saison : du mariage ou de l'habitat, de la foire-exposition annuelle ou des rendez-vous de passionnés (motos, images du sports...). Ancré dans son territoire, en contact permanent avec les acteurs, Bocapole propose aussi des lieux de séminaire, accueille des formations, reçoit des instances et conseils d'administration...

Si le territoire avait besoin d'un couteau suisse du développement, le Bocage Bressuirais l'a inventé avec Bocapole ■

Olivier Sourd

TRANSPORTS
AYRAULT Tréves

**Transports d'animaux vivants
sur toute la France**



“Le Vivier” de Montigny - B.P. 90452 - 79144 CERIZAY
Tél. : 05 49 80 05 91 - Fax : 05 49 80 53 58

La Gamme **GX** est entièrement conçue et produite en France. Elle se décline en **quatre** longueurs, deux largeurs, respecte la norme **EUROVI** et offre tous les niveaux de finition jusqu'au concept BHNS (Bus à Haut Niveau de Service) pour s'adapter à toutes les contraintes du transport de personnes.

HB
HEULIEZBUS
www.heuliezbus.com



Une Mobilité Durable et Responsable



L'A.E.C.B, trois écoles pour "vivre-ensemble"

Composée d'une école primaire, d'un collège et d'un lycée, l'A.E.C.B met l'accent sur l'ouverture aux autres et au monde.

Un entretien avec Jean-Yves Charbonneau, Directeur et Coordinateur A.E.C.B. (Association de l'Enseignement Catholique de Bressuire)



Le "vivre-ensemble" semble être la philosophie centrale de l'éducation délivrée. Comment inculquez-vous cela aux élèves ?

Le bénévolat est encouragé, tout comme les actions solidaires. Nous organisons, entre autres, des courses de solidarité, des actions de sensibilisation aux différences, et des actions humanitaires, que ce soit dans la région ou à l'étranger. Les élèves sont accueillis par des séjours d'intégration et sont accompagnés durant toute leur scolarité.

Contact :

ÉCOLE ST CYPRIEN

Tél. 05 49 74 08 81 - Site Chacon : 45, rue de Chacon

Tél. 05 49 74 14 37 - Site Rhéas : 5, rue de la Thude

Mail : ecole.stcyprien.bressuire@ac-poitiers.fr

www.ecole-primaire-bressuire.fr

Directeur : M. Romuald Moreau

COLLÈGE NOTRE-DAME

23 place Saint Jean

Tél. 05 49 74 46 20 - www.clnotredame.fr

Directrice : Mme Patricia Morin

LYCÉE SAINT-JOSEPH GÉNÉRAL - TECHNOLOGIQUE PROFESSIONNEL

4 rue du Docteur Brillaud

Tél. 05 49 65 21 33 - www.saintjo.org

Directeur : M. Jean-Yves Charbonneau

CAMPUS DE LA FUTAIE

7 rue de la petite Guimbarde

Tél. 05 49 81 14 14 - www.polelafutaie.saintjo.org



Pouvez-vous présenter votre structure en quelques mots ?

L'Association de l'Enseignement Catholique de Bressuire est composée de trois établissements :

■ L'école Saint Cyprien, de la Maternelle au CM2

■ Le collège Notre-Dame, de la 6^{ème} à la 3^{ème}

■ Le lycée Saint-Joseph, Lycée d'enseignement général, professionnel et campus post-bac.

Comment sont répartis les différents établissements ?

Il y a au total 1 750 élèves sont regroupés sur les trois établissements.

Quels sont les points clés de l'éducation apportée à vos élèves ?

Nous mettons en valeur l'exigence dans le travail et la bienveillance. L'accompagnement des jeunes est une de nos priorités. Nous insistons sur une éducation basée sur la confiance, le partage et le travail. Les adultes jouent pleinement un rôle d'accompagnateur, pour s'assurer que les élèves développent un réel sens de responsabilité, de communication et de respect.

Quels projets sont mis en place pour accompagner les élèves tout au long de l'année ?

Nous avons trois fils conducteurs :

- L'ouverture à l'Europe,
- Le développement des langues,
- Le développement durable.

Nos établissements sont en cours de labellisation éco-école, c'est-à-dire qu'ils sont reconnus comme étant respectueux de l'environnement. Les élèves ont la chance d'avoir dans leur lycée un parc de deux hectares, qui est un véritable poumon vert. En ce qui concerne l'ouverture sur le monde, les échanges internationaux sont fortement valorisés, par le biais de voyages scolaires dans les pays anglo-saxons, en Allemagne, en Espagne, en Italie, et en Russie notamment.



Literie - Couettes
Linge - Oreillers



Salons - Séjours
Ameublement - Décorations

Ma Literie Mon Salon : votre confort

10 ans déjà que l'enseigne Ma Literie Mon Salon soigne votre bien-être et vos intérieurs.

Ma Literie Mon Salon, ce sont deux magasins en un à Bressuire vous proposant sur 600 m² d'exposition une gamme de produits de qualité. Très à cheval sur la literie, Olivier Pasquier et son équipe dévoilent une sélection d'articles haut de gamme adaptés à vos besoins, vos envies et votre budget.

Côté salon, le magasin vous offre un large choix de grandes marques qui vous permettra de trouver l'espace détente confortable et original qui vous correspond. Par ailleurs, après 30 ans

dans le milieu de l'ameublement, Olivier Pasquier, fort de son expérience, vous délivrera le bon conseil et un accompagnement personnalisé.

Originalité, qualité et conseil sont les maîtres mots de ces magasins où vous pourrez également disposer d'un service livraison et installation. De plus, les boutiques Ma Literie et Mon Salon seront bientôt regroupées car la centrale Homeuble vient renforcer mes enseignes pour proposer plus de mobilier.



Ma Literie Mon Salon

27 boulevard de l'Europe / 79300 Bressuire

Tél. : 05 49 72 44 62 / maliterie@orange.fr / www.ma-literie-79.com

Cabinet Christophe POLLET : bien plus qu'un assureur

Dialogue, conseil et expertise : autant d'atouts qui positionnent Christophe POLLET comme un partenaire de choix pour ASSURER les risques divers des artisans commerçants de profession libérale, des agriculteurs et des chefs d'entreprise.

Un entretien avec Christophe Pollet, Agent général ALLIANZ



Comment concevez-vous votre métier d'assureur ?

Beaucoup se sentent souvent dépassés par la complexité de l'assurance, c'est pourquoi ils recherchent un assureur qui puisse mettre ses clients en confiance tout en connaissant parfaitement leurs besoins. La notion d'accompagnement est fondamentale pour

gagner la confiance de l'assuré car le risk management et l'achat d'assurance restent nébuleux pour une grande partie des chefs d'entreprises, qui manquent de temps pour s'en occuper.

Sans oublier que ce métier consiste avant tout à rendre service aux gens. C'est pourquoi nous nous efforçons à rester continuellement proactifs pour adapter nos garanties aux activités et risques de nos clients, qui évoluent sans cesse. Le tout afin de leur proposer la solution la plus adéquate à leurs besoins.

Le rôle de l'assureur vise aussi à utiliser son expérience pour prodiguer le bon conseil et diriger le client vers la bonne solution d'assurance. Un métier d'écoute et de service somme toute, car en tant que business partner il nous incombe d'aider les clients à assurer la continuité de leur activité après le sinistre

Quelle est la spécificité de votre agence ?

La fidélité se construit avant tout sur la sincérité, une approche indispensable pour établir une relation de confiance durable. C'est pourquoi en tant qu'intermédiaire clé sur le terrain, nous mettons un point d'honneur à cultiver proximité et réactivité. Les entreprises délèguent ensuite d'elles-mêmes la gestion de leurs risques à notre cabinet. Nos clients nous font confiance et le bouche-à-oreille fonctionne bien puisqu'à l'heure actuelle ils représentent 60 % de notre portefeuille en termes de chiffre d'affaires.

Personnellement, j'ai acquis mon expertise d'assureur dans le monde de l'entreprise avec l'aide de mon ex employeur MR DEAN DE LUIGNE qui assurait entre autres la société Heuliez, un cas d'école pour un assureur, client de l'agence avant que j'en prenne la direction. Ainsi, j'ai pu prendre pleinement conscience de l'évaluation des risques qui peuvent survenir dans une entreprise et je reste donc au fait des attentes, des besoins, mais aussi des craintes des patrons. Car qui peut mieux les comprendre qu'un entrepreneur ?



Vous êtes mandataire de la compagnie Allianz, qu'est-ce que cela vous apporte ?

De par sa taille, ALLIANZ nous permet de proposer nos services sereinement dans le monde de l'entreprise. Et être MANDATAIRE de la compagnie ALLIANZ confère un meilleur positionnement sur le marché comme sur le terrain, où nous pouvons ainsi faire des propositions plus ajustées et adaptées à des tarifs performants. Sans oublier que bénéficiaire du toit de la compagnie, des formations qu'elle apporte, de l'exclusivité sur ses offres diverses et de sa puissance sont autant d'avantages indéniables.

Vous allez bientôt ouvrir une nouvelle agence à Bressuire, pouvez-vous nous en dire quelques mots ?

C'est notre grand projet du moment. Aujourd'hui le bureau principal se situe à CERIZAY et une petite antenne bressuiraise le complète. Néanmoins, BRESSUIRE étant la ville la plus importante du Nord des Deux-Sèvres, il est incontournable pour nous d'y installer des bureaux dignes de ce nom dans le nouveau quartier d'affaires BOCAPOLE, tout en conservant l'agence cerizéenne.

UNE ÉQUIPE DE SPÉCIALISTES À VOTRE ÉCOUTE :

- Sylvette et Anne-Sophie : gestion des contrats d'entreprise et des sinistres ;
- Valérie : gestion des contrats d'assurance de personnes (particuliers et entreprises) ;
- Huguette : Comptabilité
- Anne-Laure : gestion des contrats de flotte automobile ;
- Noëllie et Jennifer : gestion des contrats de particuliers, d'artisans-commerçants de professions libérales et d'agriculteurs ;
- Valentine : gestion des contrats de particuliers et de flotte automobile ;
- Lydie : attachée d'agence et technico-commerciale dans le domaine des assurances de dommages, Responsabilité Civile Professionnelles, Décennale et de personnes pour les professionnels et les entreprises.



Contact :

Christophe POLLET ALLIANZ ASSURANCES
30 avenue du Vingt Cinq Août / 79140 Cerizay
Tél. : 05 49 80 54 77

Christophe POLLET ALLIANZ ASSURANCES
4 place Notre Dame / 79300 Bressuire
Tél. : 05 49 81 75 25

Publi-rédactionnel

40 ans d'expérience dans la distribution alimentaire

La société TRANSPORTS TERRIEN ET FILS ne se compose pas de chauffeurs mais d'artisans de la distribution alimentaire. Après de nombreuses années d'expérience, notamment avec le groupe PROMODES, Gérard Terrien a monté une SARL familiale dont les activités et les équipements ne cessent de se développer comme de se renouveler.

Un entretien avec Gérard Terrien, Gérant de la société TRANSPORTS TERRIEN ET FILS



De quels moyens (financiers et matériels) bénéficiez-vous aujourd'hui ?

L'entreprise est située sur le Parc économique du Vivier à Saint-Pierre-des-Échaubrognes, à 5 km de la 4-voies Cholet-Bressuire, sur un terrain d'une superficie de 18 000 m² avec un bâtiment de 1 800 m² comprenant huit quais, une chambre froide, ainsi qu'une piste de lavage poids-lourds. J'ai commencé seul avec un unique camion ; aujourd'hui, avec les 33 salariés et mes deux fils, nous possédons une trentaine d'attelages.

Grâce à quelles valeurs motivez-vous votre équipe ?

Je pense représenter le meilleur exemple de motivation pour mes salariés ; à 66 ans, je parviens encore à diriger ma société comme à la faire évoluer. L'ensemble des véhicules ont été équipés en transpalettes électriques, remplaçant les manuels, et sont accompagnés de hayons pour monter et descendre les palettes, afin de diminuer la pénibilité. Sur un parc de 30 véhicules, 18 sont des euro 6, et douze des euro 5. L'utilisation de matériel récent participe à la motivation des membres de l'équipe, en leur permettant un réel confort. Ils ont chacun leur véhicule attribué, ce qui diminue les risques de détérioration. De plus, des formations sont organisées en interne en matière de conduite économique, pour s'approcher d'une réduction maximale de leur consommation, en vue notamment des prix du gasoil et de l'impact environnemental.

Pourriez-vous dresser un historique de l'évolution de TRANSPORTS TERRIEN & FILS ?

En 1979, à l'âge de 27 ans, j'ai décidé de laisser tomber la mécanique, pour découvrir la distribution alimentaire. La société L'UNION à Cholet a accompagné mes premiers pas dans le secteur. Elle a directement porté un grand intérêt à mes services, en vue de l'organisation plutôt archaïque de la livraison des magasins à l'époque. J'ai commencé avec un simple hayon élévateur ; le gérant, a reconnu son efficacité et en a équipé l'ensemble de ses véhicules. Après un premier contrat d'une année, suivi d'un an sans collaboration, il est revenu vers moi pour prolonger ce travail commun. En 1981, la société L'UNION a été vendue au groupe PROMODES. Grâce à l'installation d'une confiance mutuelle et une satisfaction envers mon travail, ce groupe m'a permis un développement majeur, tant géographiquement que dans la diversité des types de livraisons. J'ai embauché mon premier salarié en 1982, puis mon fils Davy nous a rejoints, et c'est en 1994 que la SARL Transports Terrien & Fils a été créée. En 1997, mon second fils Eddy a intégré la société. PROMODES et CARREFOUR se sont mariés, signe du début de ma collaboration avec ce grand groupe. Depuis, les noms des magasins que nous livrons ont changés et les magasins de proximité ont proliféré.

En 2006, nous avons aussi développé une nouvelle activité, avec du matériel spécifique pour le transport de verre.

Sur quelle zone géographique vos activités s'étendent-elles principalement ?

La distribution frigo et d'épicerie (frais et sec) s'effectue d'abord en région parisienne, puis sur toute la côte ouest, de Mesquer jusqu'à Royan ou La Baule, en passant par Angers, Saumur, Cholet, l'île de Ré, etc. Pendant la période hivernale, nous livrons davantage de magasins dans les terres. Le transport de verre s'effectue sur toute la France, mais aussi en Europe : Espagne, Allemagne, Italie, Belgique, Pays-Bas, Royaume-Uni.



Contact :

TERRIEN ET FILS
Parc économique du Vivier
79 700 SAINT-PIERRE-DES-ÉCHAUBROGNES
Tél. : 05 49 65 51 51
E-mail : transportsterrien@orange.fr

Publi-rédactionnel

La MENUISERIE THIERRY BLAIS, toujours de bon conseil

Depuis quatre générations, la menuiserie Blais s'attache à proposer des solutions adéquates et adaptées à chacun de ses clients, avec qui le contact et l'échange sont essentiels.

Un entretien avec Thierry Blais, Dirigeant de la Menuiserie Thierry Blais

Pouvez-vous nous présenter l'activité de votre entreprise ?

L'entreprise poursuit une activité de menuisier agencier, dans laquelle la rénovation et la réhabilitation représentent 80 % du travail fourni. Cela comprend le changement des menuiseries extérieures, la pose de volets, de portes de garage, ainsi que l'isolation extérieure (I.T.E.), intérieure (cloisons sèches), ainsi que l'isolation des combles. Etant adhérent à ARTIPOLE, nos clients bénéficient de notre salle exposition de 1500 m² située à Chatillon sur Thouet. Aussi, chaque année nous exposons à la foire exposition (du 5 au 8 avril 2019) et au salon de l'habitat (octobre) de BRESSUIRE. Ainsi nous exposons nos produits et rencontrons nos clients dans un autre contexte.

Par ailleurs, nous disposons d'un atelier de 900 m² qui permet de confectionner des agencements sur mesure tels que des dressings, cuisines et meubles, ainsi que de traiter les demandes spécifiques de nos clients.

Quelles solutions proposez-vous en termes d'isolation ?

Nous travaillons essentiellement avec du mur respirant, c'est une structure en ossature bois remplie d'isolants, naturels ou non. Cette innovation permet de ne pas renfermer la maison, de la laisser respirer et d'éviter les complications à long terme que peuvent entraîner d'autres produits.

Votre entreprise s'inscrit-elle dans une perspective de développement durable ?

Oui en effet, puisque nous proposons des solutions durables et écologiques à nos clients, notamment à travers l'utilisation de matériaux naturels. Par ailleurs, nos déchets sont recyclés au maximum et Emmaüs récupère nos anciennes fenêtres bois pour créer du mobilier extérieur.



Quelle serait la spécificité de votre entreprise ?

C'est une entreprise familiale : quatre générations ; aujourd'hui cela fait 24 ans que je la dirige en compagnie de mon épouse. De plus, notre force est réellement notre qualité d'écoute du client, de ses besoins et de ses envies, ainsi que notre volonté de toujours lui prodiguer le bon conseil. Notre secteur d'intervention s'étend en fonction de la demande de notre clientèle. La majorité de nos clients se situe dans le tissu local, mais nous les accompagnons également dans leurs projets plus éloignés. Ainsi, nous conservons notre proximité avec eux.

Quels sont vos objectifs ?

Ce qui importe, c'est de rester à notre échelle pour conserver notre qualité de travail et de conseil. Aussi, le rapport humain que nous entretenons avec nos clients et notre équipe est important. Cet engagement nous tient réellement à cœur.

Contact :

EUROL Thierry Blais

33, rue du Gâts du Noyer / 79430 La Chapelle Saint Laurent
Tél. : 05 49 72 00 83 / E-mail : contact@menuiserieblais.fr
Site : www.menuiserieblais.fr



La Menuiserie Blais, c'est l'Isolation Thermique par l'Extérieur, le changement et la rénovation de vos ouvertures, l'aménagement extérieur et intérieur de votre maison.

05.49.72.00.83
La Chapelle St Laurent

www.menuiserieblais.fr - contact@menuiserieblais.fr

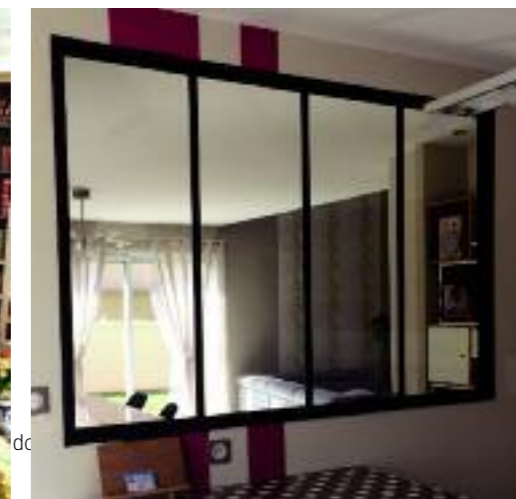

MFR Sèvreurope, un enseignement professionnalisant

Un établissement proposant à ses élèves des formations adaptées aux besoins des professionnels garantissant à ces jeunes une bonne insertion dans le monde du travail.

Un entretien avec Pierre Lapeyre, directeur de la MFR Sèvreurope

Pouvez-vous nous présenter votre établissement et ses particularités ?

La Maison Familiale Rurale Sèvreurope est avant tout une association loi 1901, un centre de formation dont le conseil d'administration est composé de parents d'élèves et de partenaires extérieurs qu'ils soient des professionnels ou des élus du territoire. Notre particularité est de proposer une pédagogie de l'alternance pour tous nos jeunes quel que soit leur statut (scolaire, apprenti ou en contrat professionnalisation). Par ailleurs, nous sommes sous contrat avec le ministère de l'agriculture en tant qu'établissement reconnu et agréé.



Donc vous proposez des formations uniquement agricoles ?

Non, pas seulement. Les élèves ont la possibilité de suivre des formations qui dépendent d'autres ministères, notamment celui de l'éducation nationale.

Quelles formations proposez-vous ?

- Une filière technologique, avec une seconde générale et technologique puis le BAC technologique STAV (Sciences et Technologie de l'Agronomie et du Vivant) où les élèves disposent de trois options : aménagement de l'espace, sciences techniques des équipements et services en milieu rural.
- Une filière agricole, représentée par notre BTSA ACSE (Analyse Conduite et Stratégie de l'Exploitation agricole), pour des jeunes qui ont suivi un bac professionnel ou technologique. Un certificat de spécialisation Responsable Technico-commercial en agrofouritures.
- Une filière service où l'on retrouve un bac professionnel SAPAT (Services Aux personnes et Au Territoire), un BTS DATR (Développement et Animation des Territoires Ruraux), et une préparation aux concours du sanitaire et social.
- Une filière machinisme agricole, la plus importante de l'établissement, qui comporte deux bacs professionnels, le premier intitulé MMA (Maintenance des Matériels Agricoles), le second en agroéquipement. Une formation de niveau BTS le CTETA (Conducteur de Travaux en Entreprise de Travaux Agricoles) diplôme de branche de la FNEDT (Fédération Nationale des Entreprises de Territoire). Un certificat de spécialisation TMA (Tracteurs et Machines Agricoles).



Combien d'élèves votre établissement compte-t-il ?

Il y a 350 jeunes, dont 90 en apprentissage, 250 en statut scolaire et la dizaine restante en contrat pro, dont environ 150 d'entre eux dans la filière machinisme agricole, qui est véritablement la vitrine de notre école.

Quels liens entretenez-vous avec les entreprises du territoire ?

Des liens très forts puisque nos jeunes sont en alternance et ont tous des maîtres de stage ou d'apprentissage, ou bien des employeurs. Nous disposons d'un fichier de 3 000 partenaires avec qui la MFR Sèvreurope travaille plus ou moins régulièrement à travers l'envoi de stagiaires ou apprentis, mais également à l'occasion de visites d'entreprises qui permettent de concrétiser les apports théoriques, ou encore par l'intermédiaire d'intervenants professionnels qui rencontrent les élèves au sein de l'établissement.

Votre établissement est-il la garantie d'une bonne insertion professionnelle ?

Notre taux d'insertion professionnelle approche régulièrement les 100 %. Grâce à l'observatoire des anciens que nous avons mis en place, les élèves sont suivis 7 mois, 3 ans et 6 ans après leur départ de l'école. De nombreux jeunes poursuivent leurs études après leur passage dans nos murs mais au bout de 6 ans, tous ont un emploi. L'insertion est favorisée par l'alternance qui garantit à l'employeur que sa recrue connaît déjà la réalité du terrain.

Quel projet portez-vous à l'heure actuelle ?

Nous souhaitons développer l'apprentissage et l'étendre à toutes nos formations, et obtenir le double statut, scolaire ou apprentissage pour l'ensemble de celles-ci. Ainsi, nos jeunes pourront avoir le choix et nous pourrions mieux répondre aux besoins du territoire.

Contact :

MFR SEVREUROPE

22, rue de la Baritauderie B.P. 75 / 79302 BRESSUIRE Cedex

Tél. : 05 49 74 06 44 / Fax : 05 49 65 86 78.

E-mail : mfr.sevreurope@mfr.asso.fr / www.mfr.sevreurope.eu



CHAPITRE 2



© Philippe Wall

UN TERRITOIRE ENGAGÉ POUR LA QUALITÉ DE VIE

Le territoire du Bocage Bressuirais n'est pas une agglomération comme les autres. Et si le statut de Communauté d'agglomération lui donne une compétence majeure en matière de planification et d'aménagement de l'espace, c'est bien pour articuler au mieux espaces urbains et ruraux, et développer durablement espaces naturels et activités humaines.

Aménager l'espace communautaire : une construction collective de documents de référence pour des actions en cohérence

Écrire le désirable de demain, renforcer le développement économique, faciliter la vie quotidienne dans un monde rural et urbain en pleine mutation... La planification est une couture toute particulière dont les haies dans ce paysage si particulier sont autant de liens entre les hommes, les activités et les paysages.

Outre les documents règlementaires, le plan paysage et l'investissement des acteurs à travers les workshops font de l'aménagement de l'espace un terrain d'innovation sociale.

Du SCOT au PLU Intercommunal : un territoire qui se construit dans la cohérence

Les 38 communes de la Communauté d'agglomération supportent des documents règlementaires de diverses générations : Plan Local d'Urbanisme (PLU), carte communale ou reliquat de règlement national d'urbanisme... Aujourd'hui le territoire se construit dans le cadre d'une réflexion communautaire. L'expérience de l'élaboration du Schéma de Cohérence Territoriale (SCOT) a été une formidable occasion de débattre, de construire ensemble, de partager sa vision du territoire. La mobilisation des partenaires et des acteurs a permis d'enchaîner les étapes.

Ainsi, avant même l'achèvement du SCOT en mai 2017, les élus ont choisi de se projeter vers plus de concret en lançant dès novembre 2015 l'élaboration du plan local d'urbanisme à l'échelle communautaire.

Richesses rurales, Production et Résidence, Bien vivre et Paysage : Les axes forts de l'aménagement du Bocage Bressuirais

Le Projet d'Aménagement et de Développement Durables (PADD) du PLU intercommunal compte ainsi 5 axes.

■ **Accompagner les initiatives privées au bénéfice de l'économie**

Le foncier économique sera à l'avenir mieux organisé, fort d'une typologie ajustée à chaque territoire infra-communautaire en profitant des atouts et singularités des communes qui le composent. L'aménagement et le soutien à l'installation devient plus lisible et cohérent tout en limitant la consommation d'espace agricole et naturel puisque l'agriculture constitue également un enjeu économique majeur du territoire.

■ **Renforcer les connexions ferroviaires, routières et numériques du territoire**

Porte entre les Régions Nouvelle Aquitaine et Pays de la Loire, le Bocage Bressuirais capitalise autour d'une centralité qui lui permet d'accéder rapidement à Nantes, Angers, Niort, la Vendée du Bocage au littoral...

■ **Conforter l'identité territoriale**

Le Bocage Bressuirais est maillé par six villes moyennes. Ce réseau urbain est porteur d'une identité territoriale faite d'équilibre et de possible. Équilibre entre espaces ruraux et urbains. Un territoire du "possible" et "facile" pour tous les quotidiens, du travail, du loisir, de l'habitat et de l'échange.

■ **Contribuer à une proximité de service pour les habitants**

Ce maillage fort de villes et bourgs structurant ne vaut que par la pertinence de l'implantation et de la qualité des services publics ou marchands qui maintiennent et renforcent leur présence, rendant ainsi chaque territoire animée d'un quotidien du réel et non d'un quotidien fragmenté par les espaces d'habitat et les temps de vie professionnelle.

■ **Mettre en valeur des ressources de la ruralité**

5^{ème} axe du PADD, la mise en valeur des ressources de la ruralité consiste à révéler la richesse du paysage naturel et urbain du territoire pour affirmer son identité et ses atouts. Ces éléments illustrent l'enjeu de préserver les éléments identitaires à la beauté singulière comme le bocage ou les centres-bourgs.

Pour accompagner cette démarche, un collectif de bureaux d'études a été recruté par la Communauté d'Agglomération. Des compétences en paysage, architecture, sociologie et scénographie ont ainsi été réunies.

Depuis 2017, un arpentage de terrain et de la collecte de points de vue ont permis de produire plusieurs cartographies et documents de travail (grande entité paysagère, vision des acteurs, etc.). Les enjeux ont été spatialisés à plusieurs échelles (du bourg à l'entité paysagère). Ces derniers sont traduits en objectifs de qualité paysagère et doivent d'ici 2019 se décliner en programme d'actions opérationnel et cohérent. Conjuguer l'attractivité territoriale sans compromettre son identité rurale : tel pourrait se résumer l'objectif du Bocage Bressuirais en matière d'aménagement.

"Un PLU intercommunal favorable à la santé"

Concept initié par l'Organisation mondiale pour la santé, l'urbanisme favorable à la santé part de l'idée que les choix en matière de planification et d'aménagement du territoire influencent la santé, la qualité de vie et le bien-être des populations. Conscients de ces enjeux, les élus ont souhaité intégrer des déterminants de santé au sein de l'évaluation environnementale du PLU pour permettre d'anticiper les questions de santé le plus en amont possible dans le processus des décisions relatives aux projets d'aménagement et d'urbanisme.

De la recherche et de l'innovation au service de l'attractivité territoriale

Du 25 août au 1^{er} septembre 2018 la Communauté d'agglomération a organisé un atelier collaboratif (workshop) sur le thème "la révélation des espaces publics, pour des centres-bourgs habités et attractifs". À la suite d'un séminaire introductif riche de l'intervention de chercheurs et de spécialistes de l'aménagement, une quinzaine d'étudiants en architecture, paysage, design ont travaillé en résidence sur trois communes "test" pour être au plus près des réalités du terrain et des habitants. Les travaux et productions réalisées ont ouvert de nouvelles réflexions et apporté un regard innovant et créatif sur les centres-bourgs.

Dans la même dynamique, le territoire accueillera la promotion 2018-2019 du master "Paysage, environnement, participation, société" développé par l'Agrocampus et l'université d'Angers pour un "atelier de médiation du paysage". Le sujet étudié sera celui du paysage bocager et de l'attractivité résidentielle et économique ■

Un "plan Paysage" pour révéler la beauté et préserver le fragile

Pour mieux connaître et appréhender, les enjeux et dynamiques affectant le cadre de vie, la Communauté d'agglomération a souhaité engager un plan de paysage orienté notamment sur le paysage architectural.

Soutenu par l'Etat via l'appel à projet national "Plan de Paysage", cette démarche volontaire invite les acteurs du territoire à repenser la manière de concevoir l'aménagement en remettant au cœur de leur projet ce qui fait l'originalité et la richesse de ce territoire.

Olivier Sourd





L'univers de la basse-cour

“ Vente de volailles vivantes aux professionnels et aux particuliers depuis 3 générations ”

Les Poules Pondeuses

Les Poulets démarrés

Autres Volailles

Les Poules d'Ornement



Volailles nées et élevées en France avec des aliments d'origine française

05 49 72 80 06
www.lesfreresgilles.fr



Aminature

ALIMENTS COMPLEMENTAIRES ET TERRE DE DIATOMÉE

- Basse-cour
- Canins
- Félins
- Rongeurs
- Oiseaux

Les bienfaits de la nature pour tous vos compagnons...
La prévention au naturel par les plantes

contact@aminature.fr
www.aminature.fr

Publi-rédactionnel

Voyages Bertrand "Demandez-nous le Monde !"

Avec des voyages au quatre coins du monde, l'agence Voyages Bertrand propose des séjours comprenant l'accompagnement jusqu'à l'aéroport, des circuits moyens et longs courriers.

Un entretien avec Jean-François Bertrand, Directeur de Voyages Bertrand

L'agence Voyages Bertrand, créée en 1927, est aujourd'hui sous la direction de Jean-François Bertrand. A l'époque, celle-ci ne se composait que d'une grande voiture chargée d'acheminer les habitants de Courlay jusqu'aux marchés et foires des grandes villes pour y vendre leurs produits et y acheter des biens. Elle s'est ensuite développée après la Seconde Guerre Mondiale pour devenir une agence de tourisme, proposant des circuits et séjours en France, en Europe et vers les Pays du Monde entier.

Aujourd'hui, Voyages Bertrand dispose de huit agences, de Bressuire à Tours en passant par Poitiers. Elles proposent des vacances en Europe comme en Amérique du Nord et du Sud, en Asie, et en Afrique. Les longs itinéraires en car se sont transformés en voyages en avion pour les moyens et longs courriers, tandis que les autocars sillonnent l'Europe. Des séjours pour tous les budgets sont disponibles, afin de permettre à tous de partir en vacances. L'agence dispose par ailleurs de partenaires à travers le monde afin de proposer aux clients non seulement des vols, mais aussi des voyages à la carte.

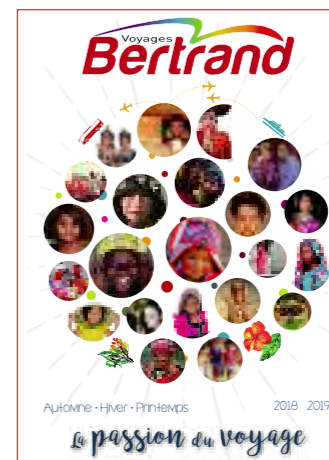

Contact :

Voyages Bertrand Bressuire

79300 BRESSUIRE / 33 rue Gambetta

Tél. : 05 49 74 32 15 / E-mail : bressuire.voyages@fr.oleane.com

L'esprit Jardiland

L'ESPRIT JARDILAND Bressuire
c'est...

...une Animalerie,
une Jardinerie,
de la décoration,
etc.

7 jours sur 7, le dimanche et les jours fériés
du lundi au vendredi 9h00-12h00 / 14h00-19h00
le samedi 9h00-12h15 / 14h00-19h00
le dimanche et jours fériés 9h30-12h30 / 14h30-18h30



... une équipe de spécialistes prêts à vous accompagner dans vos projets.

L'ESPRIT JARDILAND :
79 300 Bressuire / Route de Niort / Boulevard Cornet
Tél. : 05.49.81.87.33

Des aliments adaptés à votre élevage

Des prestations à votre service



Arrivé Bellanné
Nutrition animale



Au carrefour du végétal et de l'animal





bo jardin
Créateur d'ambiance extérieure

Créons des espaces de vie qui vous rassemblent

BRESSUIRE
ZA Alphaparc - 1, rue de l'Aliette
79300 BRESSUIRE
Tél : 05 49 65 27 74

www.obojardin.com

CHOLET
128, bis Bd de Strasbourg
49300 CHOLET
Tél : 02 41 65 17 06

SO.VA.MAT, une solution durable pour les déchets de chantier

La Société de Valorisation de Matériaux, spécialisée dans la reconversion des déchets inertes, valorise 100 % de ses produits stockés.



Certes les matériaux inertes ne causent pas de dommages à l'environnement. Mais est-ce une raison pour ne pas les recycler ? C'est le pari que s'est lancé SO.VA.MAT en 2005 : revaloriser ces déchets du BTP et leur donner une seconde vie. Ainsi, entreprises et collectivités du territoire ont la possibilité de déposer leurs matériaux inertes de chantier sur le site de SO.VA.MAT

qui, grâce à son matériel performant de concassage, scalpage et criblage proposera aux acteurs du BTP, et même aux particuliers, des produits valorisés, transformés en plusieurs granulométries utiles à tout travail de construction ou aménagement. Ces déchets inertes deviennent donc des sables, graviers, gravillons et autres gravats.

Du stockage et valorisation de déchets inertes, au transport et au négoce des produits valorisés, SO.VA.MAT s'occupe de tout, et s'inscrit comme une solution à la fois économique et écologique pour le traitement des déchets de chantier.

Contact : SO.VA.MAT

Zone Artisanale du Bouillon
79430 La Chapelle-Saint-Laurent
Tél. : 05.49.74.68.64
Fax : 05.49.74.68.65
E-mail : contact@sovamat.com
www.sovamat.com



Publi-rédactionnel

Avec le programme "Cœur de bourg, Cœur de vie", la Communauté d'Agglomération du Bocage Bressuirais accompagne le dynamisme et l'attractivité des centralités urbaines ou rurales par des actions concrètes alliant initiatives privées et soutien public.

Renforcer l'attractivité grâce au programme "Cœur de bourg, Cœur de vie"

Etre proactif face aux enjeux d'attractivité

Manque d'attractivité des centres bourgs, logements vieillissants, commerces en difficultés... Avant que ces risques ne deviennent réalité, la Communauté d'Agglomération a mis en place un dispositif proactif de renforcement de l'attractivité des centres-bourgs. Ainsi est né un ambitieux programme intercommunal : "Cœur de bourg, Cœur de vie".

Depuis 2015, l'Agglomération porte cette démarche globale de revitalisation des centres-villes, grâce à un programme permettant d'articuler différentes actions et dispositifs financiers en confortant les quatre piliers qui constituent l'attractivité des centralités :

- la valorisation des habitats et la qualité du cadre de vie ;
- le maintien des commerces, de l'économie et des services ;
- l'accessibilité, la mobilité et les transports ;
- l'animation, le tourisme, la culture et le patrimoine.

Une véritable ingénierie de projets urbains à l'échelle rurale

Plus qu'un simple guichet de subvention, le programme "Cœur de bourg, Cœur de vie" est surtout un véritable soutien à l'ingénierie et à l'aménagement. Ainsi le programme comprend :

- des aides à la rénovation des logements anciens, des commerces ;
- des outils de sensibilisation et de conseils en direction des habitants, des artisans, des commerçants... ;
- la création de parcours de découverte au départ des centres-bourgs ;

■ l'appui à la mise en scène et à la qualité des espaces publics en lien avec le plan paysage ;

■ l'appui technique aux projets communaux de revitalisation des centres-villes...

"Le programme "Cœur de bourg, Cœur de vie" est une illustration très concrète de ce que peut proposer comme réponse l'action publique. Ce programme s'appuie en effet sur les documents stratégiques (SCOT, PLUI, PLH, Plan Paysage, schéma de développement touristique). Autant de réflexions et d'actions pour lesquels différents temps d'échanges et de concertation avec les habitants et les forces vives du territoire ont été organisés" souligne Anne Fonteneau, chargée de mission au service Prospectives et Stratégies.

La dynamisation d'un cœur de bourg, d'un cœur de ville est un challenge à part entière car il doit actionner plusieurs leviers. Les collectivités peuvent lancer la dynamique, réinstaller des équipements ou des services... mais il doit aussi s'appuyer sur ses forces vives, les habitants pour le faire vivre et le transformer.

"Avec Cœur de bourg, Cœur de vie, nous avons fait avant l'heure ce que l'Etat a mis en place avec le dispositif "cœur de ville" pour les villes moyennes. Nous étions non seulement en avance, mais proche des préoccupations de notre territoire" souligne Claude Pousin, Vice-Président en charge de l'Aménagement du territoire et de l'Urbanisme ■ Alessandra Sirany



Depuis juin 2016, l'Agglomération du Bocage Bressuirais est conventionnée "Territoire à Énergie Positive pour la Croissance Verte" et se lance, avec énergie, dans un programme ambitieux.

Un territoire à énergie positive pour la croissance verte



Tout d'abord, que se cache-t-il derrière l'appellation "Territoire à Énergie Positive pour la Croissance Verte" (TEPCV) ? C'est avant tout un engagement, pris la collectivité territoriale, de produire plus d'énergie qu'elle n'en consomme. De plus, cette convention est l'expression de la volonté de l'État de faire des intercommunalités les fers de lance de la transition énergétique afin de l'adapter au mieux aux territoires. Il s'agit également d'impliquer les citoyens en rendant lisible leurs actions quotidiennes et leurs impacts en termes de consommation énergétique. C'est ce qu'exprime Dimitri Caillaud, chargé de mission développement durable à l'Agglomération du

Bocage Bressuirais : "les intercommunalités sont les chevilles ouvrières de la transition énergétique. Nous mettons en pratique les décisions prises aux niveaux national et international."

Le programme TEPCV se concrétise autour de cinq piliers définis et adaptables :

- réduire la consommation d'énergie dans les bâtiments publics ;
- diminuer les émissions de gaz à effet de serre et les pollutions liées aux transports ;

- produire des énergies renouvelables locales ;
- développer l'économie circulaire et la gestion durable des déchets ;
- développer l'éducation à l'environnement, l'éco-citoyenneté et la mobilisation locale.

La réduction de la consommation d'énergie passe par des travaux de rénovation énergétique sur les bâtiments publics. Dimitri Caillaud explique que "des audits ont été réalisés et ont montré que des travaux de rénovation globale devaient être réalisés. Nous n'avons donc pas saupoudré des aménagements un peu partout, mais avons mené des diagnostics ciblés."

Concernant la production d'énergies renouvelables locales, l'Agglomération a lancé deux projets d'installations photovoltaïques en autoconsommation, aux abords d'une station d'épuration avec des trackers qui suivent la course du soleil, et sur le centre aquatique Cœur d'O à Bressuire. L'objectif étant de consommer directement l'énergie produite sur le site. Par ailleurs, la régie énergie renouvelable de l'Agglo2B s'inscrit également dans la réalisation de cet objectif en produisant de l'électricité réinjectée sur le réseau grâce à des panneaux photovoltaïques installés sur une bibliothèque, un centre de loisirs, un centre de congrès et des ateliers relais. En complément, une chaufferie bois produit de la cha-

leur distribuée via un réseau et revendue à des entreprises situées à proximité.

"LES INTERCOMMUNALITÉS SONT LES CHEVILLES OUVRIÈRES DE LA TRANSITION ÉNERGÉTIQUE."

Sur le plan de la sensibilisation du public, se concrétise actuellement la production d'une série de courts-métrages inspirés du film "Demain" de Cyril Dion et Mélanie Laurent. Il s'agit d'y montrer des acteurs locaux engagés de diverses manières dans le développement durable, et de faire valoir leurs actions qui touchent à bien des domaines (lutte contre le gaspillage alimentaire, économie circulaire, transition énergétique...). Une façon originale d'informer les citoyens sur les engagements de leur territoire en faveur de la planète, et de les sensibiliser à ces questions écologiques tout en leur prouvant qu'il est possible de changer les choses.

Aujourd'hui, "si nous ne pouvons pas encore observer de résultats quant aux mesures que nous avons prises, la population prend conscience de la nécessité de s'investir dans la transition écologique", nous souffle, optimiste, Catherine Puaut, Vice-Présidente en charge du développement durable ■ Louis Beauvié

**ÉLECTRICITÉ
PLOMBERIE
CHAUFFAGE
ISOLATION**
Neuf et rénovation
Christian Boussard
L'Ivronnière - 79380 LA RONDE
Tél. 05 49 74 15 67 - Mob. 06 15 34 46 17
boussard.christian@sfr.fr

Implanté à La Ronde, ETS BOUSSARD CHRISTIAN met à votre disposition son expertise dans le domaine de l'électricité, du chauffage et de la plomberie. ETS BOUSSARD CHRISTIAN réalise vos travaux d'électricité, chantiers neufs ou chantiers de rénovation, mais aussi vos travaux de chaufferie, pour de l'électricité ou des chaudières à condensation. L'entreprise a le souci de toujours prendre soin de ses clients en assurant également un SAV. ETS BOUSSARD CHRISTIAN vous offre sa connaissance dans l'électroménager en vous accompagnant dans vos achats. Aussi, elle se charge des câblages informatique, Hertzien, téléphonique, ainsi que des portails et portiers vidéo. Choisir ETS BOUSSARD CHRISTIAN, c'est opter pour un savoir-faire dans le domaine du sanitaire, de la salle de bain, des chauffe-eaux électriques et de la thermodynamique. L'entreprise sait se réinventer afin d'être à la pointe des dernières normes et tendances, en réalisant un travail en partenariat avec des salles expo. L'entreprise demeure à votre écoute pour réaliser vos envies.

DUO SOLUTIONS
PME, TPE, association, profession libérale ou agricole, créateur ou repreneur, nous vous accompagnons au quotidien
Expertise-comptable - Audit - Social - Fiscal - Formation

CETP
Construction et entretien des réseaux de distribution d'énergies Electricité BT et HTA Gaz - Télécommunication - Eclairage Public
2, rue Julien Bonneton - 79140 CERIZAY
Tél. 05 49 80 03 13

RECTO VERSO est née d'un appel à projet de la Région Nouvelle-Aquitaine et de l'ADEME auquel la Communauté d'Agglomération du Bocage Bressuirais a répondu. Il s'agit d'une démarche d'Ecologie Industrielle et Territoriale dont l'objectif est de favoriser les actions de mutualisation et de coopération entre les acteurs économiques du Bocage Bressuirais.

RECTO VERSO : économie circulaire et synergie éco-industrielle



© Réseau RECTO-VERSO - Dorota Rumbout

Outre, les ateliers, les groupements d'achats, les collectes mutualisées, le site internet de RECTO VERSO propose ainsi des petites annonces qui permettent aux entreprises de déposer "offres et demandes" : parfois le déchet de l'un peut être la ressource de l'autre, notamment en matière de retraitement des matériaux en fin de vie.

"GESTION DES DÉCHETS, ACHAT D'ÉNERGIE, PARTAGE D'EXPÉRIENCES : RECTO VERSO EST LA PLATE-FORME DE MUTUALISATION DES ENTREPRISES DU BOCAGE BRESSUIRAIS".

RECTO : déchets... VERSO : ressources !

La gestion des déchets figure à l'émergence du projet Recto Verso. En effet, pour les entreprises, si leur tri des déchets ne permet que rarement de générer des gains, il permet tout au moins d'en limiter les coûts. Mais comment faire lorsque les déchets produits sont en trop faibles quantités pour être gérés séparément et intéresser des filières de recyclage ?

"La démarche, initialement portée par le service Gestion des Déchets et en étroite collaboration avec le service Développement Economique, a tout de suite reçu un accueil très favorable de la part des entreprises" indique Michel Pannetier, Vice-Président en charge de la Gestion des Déchets.

Les petites et moyennes entreprises ne disposent pas toujours des solutions efficaces et économes pour le traitement des déchets. La mutualisation est une des réponses – bien qu'elle ne dédouane pas les entreprises de travailler en amont sur leurs achats et leurs process pour produire encore moins de déchets.

La gestion de l'énergie : un poste stratégique pour les entreprises

A l'heure des transitions énergétiques et écologiques, alors que le cours des fluides (électricité, gaz, pétrole) et celui des matériaux ne cesse de grimper, les entreprises sont en recherche de solutions pour maîtriser leurs consommations, développer leur performance, devenir plus responsables et ont compris l'intérêt de travailler ensemble pour y parvenir.

La thématique "énergie" retient particulièrement l'attention des entreprises : groupées, leur capacité de négociation s'en retrouve renforcée.

Accompagnées par des organismes experts, tels que le pôle des éco-industries, le Centre Régional des Energies Renouvelables (CRER), les chambres consulaires... Ces rencontres informent sur les nouvelles réglementations, apportent outils et conseils utiles.

"Nos entrepreneurs ont pris conscience que la mutualisation est source d'économies : c'est à eux désormais de faire tourner le réseau. Après que l'Agglo ait impulsé la démarche, RECTO VERSO a aujourd'hui vocation à évoluer pour être totalement en phase avec les besoins des entreprises : le réseau RECTO VERSO s'est ainsi constitué en association" précise Michel Pannetier, Vice-Président en charge de la compétence Gestion des Déchets.

RECTO : un problème... VERSO : des solutions !

Les ateliers thématiques, les actions collectives ou individuelles proposés aux entrepreneurs ont pour objectif de les aider à optimiser l'usage de leurs ressources et de leurs besoins au sens large, gestion des flux, des déchets, des achats... En confiance, le réseau n'hésite pas également à échanger sur l'emploi et les compétences.

La recherche de mutualisation et de synergies ne s'arrête pas aux entreprises. Le territoire a la chance de pouvoir compter sur un maillage de nombreux partenaires qui apportent souvent des solutions "fabriquées territoire" comme on dirait "fabriqué maison". Parmi elles, on note la Maison de l'Emploi du Bocage Bressuirais, l'Entreprise Solidaire d'Initiatives et d'Actions Mauléonnaises qui porte l'expérimentation "Territoire Zéro Chômeurs", le groupement d'employeur (GEN79), les Ateliers du Bocage (entreprise d'insertion membre d'Emmaüs), l'Association Moncoutantaise d'Echanges et de Mutualisation des Entreprises (AMEME). L'économie sociale et

solidaire est ainsi partie prenante de l'économie circulaire et de l'écosystème industriel du Bocage.

L'association est, depuis le printemps 2018, portée par des chefs d'entreprises convaincus de l'intérêt de cette démarche. A la rentrée 2018, on comptait plus d'une trentaine d'entreprises de secteurs très variés à avoir pris part à la démarche.

Pour Joël Micheneau, Président de l'association et entrepreneur en tôlerie industrielle, RECTO VERSO se veut un fer de lance de l'économie circulaire. "En tant que dirigeants d'entreprises, il est dans notre intérêt et de notre responsabilité de chercher à réduire nos consommations et à optimiser l'usage de nos ressources, à la fois pour faire des économies mais aussi pour protéger l'environnement" ■

Olivier Sourd



Publi-rédactionnel



Aménagement d'une aire de stationnement et d'une boucle piétonne à ARDIN (79)



Aménagement de la rue des Halles à AIRVAULT (79)



Aménagement de circulations piétonnes à ST GELAIS (79)

AREA URBANISME

canoopée ATELIER PAYSAGE

AREA URBANISME est une SARL créée en janvier 2011 qui rassemble une équipe motivée et expérimentée dans les études d'aménagement et de maîtrise d'oeuvre. Situé à Bressuire dans le nord des Deux-Sèvres (79), le cabinet AREA Urbanisme est l'interlocuteur des collectivités locales, des promoteurs... dans l'aide à la réalisation des études d'aménagement. En 2016, AREA URBANISME s'agrandit et élargit ces compétences en créant son établissement secondaire : L'Atelier de paysage CANOPEE à Clisson (44), dédiée au projet de paysage.

AREA URBANISME et CANOPEE collabore conjointement sur plusieurs dossiers alliant la double compétence : VRD et paysage. L'équipe accompagne les maîtres d'ouvrage de la conception jusqu'au lancement d'appels d'offres et au suivi des travaux, en passant par les demandes de subvention et la réalisation des plans techniques.

"L'esprit développé au sein de l'agence repose sur la conviction que dans tous les projets et indépendamment de leur taille, la communication entre ses protagonistes se révèle être le plus grand facteur clé de leur succès.

D'une part, la confrontation des approches au sein de l'équipe nous semble essentielle pour formuler des réponses appropriées aux problématiques d'aménagement à la fois respectueuse de l'environnement, des paysages et des usagers des lieux que nous aménageons.

D'autre part, privilégier la démarche participative, l'échange, le dialogue avec le client ou plus largement avec l'usager acteur de l'espace à aménager, constitue un outil fondamental pour cerner au mieux les besoins, comprendre les regards portés au quotidien sur le paysage, faire naître le projet, le faire exister, en assurer la pérennité et faciliter son appropriation par tous."

Contact : 6 bis allée des Oliviers / 79300 BRESSUIRE / 05 49 81 57 52 / areaurbanisme@gmail.com
www.areaurbanisme.com



À la découverte du Laboratoire LORICA à Pescalis – Une vocation : la famille

Proche de vous, installé dans les Deux-Sèvres, au cœur du bocage vendéen, le laboratoire LORICA, soucieux de rendre un réel service aux personnes et aux familles dans la prise en charge de leur hygiène de vie, a pour objectif de permettre à chacun d'optimiser l'équilibre de son corps et de son esprit avec des compléments alimentaires adaptés à ses besoins.



Des applications innovantes tirées de la recherche fondamentale en biologie de la nutrition

Grâce aux avancées de la biotechnologie et à une connaissance de l'action physiologique des actifs naturels et de leur association au sein de formulations innovantes, les produits conçus par LORICA (100 % Innocuité, sécurité optimale, traçabilité maximale) trouvent un positionnement idéal (et logique) entre :

- Les fondements d'une alimentation de base saine;
- Et ceux, spécifiques et irremplaçables, des médicaments.

Les compléments alimentaires ne relèvent d'aucune de ces deux catégories mais leur importance est de plus en plus reconnue par les consommateurs ainsi que par les professionnels de la santé et de la prévention.

Des solutions adaptées en réponse à vos besoins de mieux-être au naturel

- Lutter contre la fatigue et retrouver la vitalité ;
- Renforcer les défenses immunitaires ;
- Mieux gérer votre stress et vos émotions ;
- Retrouver un sommeil naturel ;
- Équilibrer vos fonctions digestives et urinaires ;
- Préserver votre capital ostéo-articulaire ;
- Améliorer l'éclat et la tonicité de votre peau et de vos cheveux ;
- Prendre soin de votre cœur, de vos vaisseaux sanguins, de votre mémoire.

L'homme et la femme, contemporains, éprouvent le besoin de vivre aux mieux de leurs possibilités ! La santé, la vitalité ne se limitent pas à l'absence de maladie ou à un confort artificiel. Les personnes doivent retrouver leur autonomie dans la gestion de leur santé et de leur bien-être.



Préservez votre capital santé !

LORICA vous propose un accueil adapté à chaque membre de votre famille : enfants, adultes, seniors. N'hésitez pas à nous contacter pour bénéficier d'un conseil nutritionnel gratuit et personnalisé.

Vous pouvez appeler Adeline afin de fixer un rendez-vous téléphonique ou dans nos locaux avec notre conseiller naturopathe.

ANTICIPEZ VOS BONNES RÉOLUTIONS 2019 !

Profitez de **10% de remise*** sur www.lorica.fr avec le code **CDPARLEMENT19**

*Code valable sur internet pendant un an sur toute la gamme LORICA

Pescalis-Les Magnys
79320 Moutiers-sous-Chantemerle
Tél : 05 49 80 72 55
Email : info@lorica.fr
www.lorica.fr

Publi-rédactionnel

VEOLIA ANJOU DEUX-SEVRES Une nouvelle organisation pour plus de proximité

VEOLIA est présent sur le territoire du Bocage Bressuirais depuis plus de 60 ans, avec son service local basé à Bressuire même. Ce dernier appartient au Territoire Anjou Deux-Sèvres, structure créée au 1^{er} janvier 2018, dans le cadre de la nouvelle organisation Veolia Eau France.

L'organisation VEOLIA EAU France comporte ainsi 67 structures territoriales autour de 9 Directions Régionales.

94 collaborateurs, dont 6 alternants, exercent au sein de 5 services Locaux.

Les caractéristiques principales de cette organisation innovante sont les suivantes :

A Bressuire même, 20 collaborateurs évoluent au service de plusieurs collectivités d'envergure, le Syndicat du Val de Loire (SVL), et l'Agglomération du Bocage Bressuirais

- Coller aux évolutions territoriales imposées par la loi NOTRE,
- Etre à l'écoute de nos clients,
- Travailler dans la transparence, en leur apportant de la valeur ajoutée dans le service public proposé tous les jours.

Nos missions premières sur le Bocage Bressuirais reposent sur :

- La distribution d'une eau de qualité pour plus de 38 000 abonnés du SVL,

En cohérence avec cette politique, l'ADN même du Territoire Veolia Anjou Deux-Sèvres repose sur les valeurs suivantes :

■ L'entretien des 2 500 km de réseau d'eau potable, et de ses ouvrages,

- La sécurité de ses collaborateurs
- Leur bien-être dans une nouvelle organisation en "pyramide inversée". Les meilleures idées sont celles du terrain, avec des collaborateurs écoutés et épanouis,
- La formation interne et l'alternance : 6 alternants recrutés au 1/09/2018, toute filière confondue.
- La réactivité pour le meilleur service rendu à ses clients, collectivités ou industriels.
- L'innovation et l'expérimentation, avec des entreprises ancrées localement.

■ La recherche de fuite, qui est une activité primordiale, de jour comme de nuit, avec des outils performants mis à disposition par le SVL. La sectorisation du réseau permet chaque jour de réduire les pertes en eau. L'indice Linéaire de perte est ainsi 2,5 fois meilleur que celui de la moyenne nationale.

■ Des activités et des échanges quotidiens et transparents, contrôlés par le SVL, au travers d'indicateurs de performance.

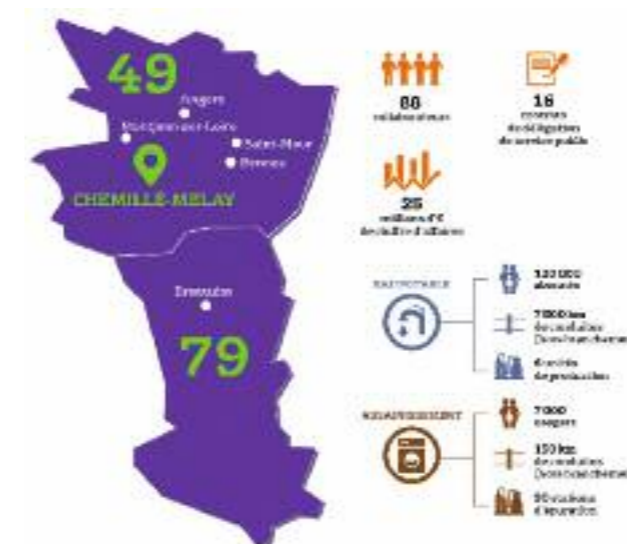

Contact :
Direction Territoriale Anjou / Deux-Sèvres –
Anjou Actiparc des 3 Routes – 2 rue Robert Schumann – Chemillé
49120 CHEMILLE-EN-ANJOU
Tél. : 02 41 56 58 92
E-mail : fabien.boudaud@veolia.com

Publi-rédactionnel

Les cours d'eau de l'Agglomération du Bocage Bressuirais font l'objet de Contrats Territoriaux Milieux Aquatiques (CTMA), signés avec l'Agence de l'Eau Loire-Bretagne. Partagée entre les bassins versants du Thouet et de la Sèvre Nantaise, l'Agglomération développe une politique insérée et construite à l'échelle des bassins versants.

La gestion des milieux aquatiques nécessite une vision globale



A sa création en 2014, "l'Agglomération du Bocage Bressuirais (Agglo2B) a repris les actions d'entretien et de restauration de cours d'eau qui étaient menées sur l'Argenton, le Thouaret et la Sèvre Nantaise par le biais des CTMA" précise Catherine Puaut, Vice-Présidente de l'Agglo2B en charge des milieux aquatiques. Ces cours d'eau souffrent de pollutions d'origine organique et agricole, notamment dues aux nitrates et aux pesticides, et à une mauvaise qualité hydro-morphologique, modifiant leur fonctionnement global. Cette dernière se voit détériorée du fait des aménagements successifs réalisés pour dompter la rivière, notamment les barrages construits en masse au XX^{ème} siècle. "L'objectif de l'homme a souvent été de faire en sorte que l'eau s'écoule plus vite, les cours d'eau ont donc été drainés, canalisés, aménagés, rectifiés et les zones humides asséchées", nous indique Martin Gutton, directeur de l'Agence de l'Eau Loire-Bretagne. Or, tous ces aménagements s'avèrent avoir un impact négatif sur l'environnement.

Depuis le 1^{er} janvier 2018, avec la nouvelle compétence GEMAPI⁽¹⁾, l'Agglo2B est membre de l'Etablissement Public Territorial du Bassin de la Sèvre Nantaise, qui met en œuvre le CTMA et porte le Schéma d'Aménagement et de Gestion des Eaux (SAGE) de la Sèvre Nantaise depuis 2005. Le CTMA du Thouaret, qui est porté par le Syndicat du Thouaret dans le cadre d'une convention d'entente avec l'Agglo2B, prendra fin en 2018. Pour la gestion de l'Argenton, "une entente intercommunautaire signée avec la Communauté de Communes du Thouarsais permet la restauration et la valorisation des cours d'eau mais aussi du site NATURA 2000" souligne Jean-Michel Bernier, Président de l'Agglo2B, qui vient de signer un nouveau CTMA pour la période 2018-2022.

De fait, il s'agit aujourd'hui de corriger, et de démonter un certain nombre de transformations qui avaient été faites, pour que les cours d'eau retrouvent non pas leurs allures originelles, mais "un

fonctionnement plus résilient, capable d'encaisser les perturbations du changement climatique, tantôt vecteur de fortes précipitations, ou bien de longues sécheresses." Selon Martin Gutton, c'est là tout l'enjeu du CTMA de l'Argenton et ses affluents. Concrètement, "la collectivité va poursuivre l'aménagement des barrages, la pose de clôtures, l'installation d'abreuvoirs, la suppression des peupliers sur berges... et les actions de sensibilisation et de communication auprès du public" complète Catherine Puaut.

Ainsi comme le souligne Martin Gutton, "avec la loi NOTRe, la compétence sur l'eau potable, l'assainissement et la gestion des milieux aquatiques et de la prévention des inondations a été attribuée au bloc communal et aux EPCI⁽²⁾ à fiscalité propre s'ils existent." Cependant, ce nouveau CTMA va au-delà de cette réorganisation, afin de coller au périmètre défini par l'agence de l'eau et de proposer des solutions plus globales et efficaces.

Catherine Puaut et Martin Gutton s'accordent à dire que la gestion des cours d'eau à l'échelle du bassin versant est essentielle, tant, nous disent-ils, "un geste quelque part sur le bassin versant peut avoir des conséquences ailleurs."

En ce domaine, il est primordial d'inciter les habitants, et les professionnels à adopter des pratiques respectueuses de l'environnement pour que les actions financées puissent s'inscrire dans la durée. La sensibilisation auprès des élus est également essen-

tielle selon le directeur de l'Agence de l'Eau Loire-Bretagne qui estime que "s'ils ont bien compris les enjeux, ils sauront porter les solutions sur leur territoire." Mais cela nécessite de changer de regard sur les des milieux aquatiques, et de prendre conscience que les aménagements du passé ne sont plus des références pour aborder les enjeux à venir ■

Louis Beauvié



L'artisan du végétal Bressuirais

Fort de son expérience comme de la qualité de ses produits, l'établissement RIPAUD PLANTES vous offre un large choix de services et de végétaux : idées cadeaux, aménagements paysagers, plantes vertes, fleuries, et bien d'autres sont à découvrir.

Les 5 000 m² de serres et 10 000 m² de surface extérieure de l'établissement horticole RIPAUD PLANTES resplendissent de couleurs. C'est en 1996 que Benoît Ripaud installe son propre magasin. Aujourd'hui, l'activité s'est développée et l'équipe agrandie ; paysagistes, fleuristes, décorateurs d'intérieur, etc. la composent. Cette diversité des métiers s'accompagne d'une pluralité des produits : plantes à massif, arbustes, arbres fruitiers et d'ornements, fleurs, plants de légumes, terreau, paillage, poterie, etc. Ainsi, RIPAUD PLANTES intervient pour rafraîchir des compositions, repoter des plantes, ou encore aménager les intérieurs et extérieurs avec des végétaux. Cependant, ce qui démarque avant tout l'établissement tient dans sa démarche biologique. En effet, les insecticides sont remplacés dans les serres par des insectes se nourrissant de pucerons et de mouches blanches. Le savoir-faire artisanal de RIPAUD PLANTES assure une qualité florale, ainsi qu'une large variété de produits.



RIPAUD PLANTES

Le Plessis - RD 744 - 79320 Moncoutant
05 49 80 85 74 - www.ripaud-plantes.fr

(1) GEMAPI : Gestion des Milieux Aquatiques et Prévention des Inondations.
(2) EPCI : Etablissement Public de Coopération Intercommunale.

MASM Cogny : des ouvertures pour de nouvelles perspectives

Fondée en 1977, la société MASM Cogny s'est spécialisée dans la menuiserie bois sur-mesure et propose aujourd'hui une large gamme de produits d'ouvertures extérieures répondant à l'ensemble des attentes portant sur les performances techniques, thermiques et acoustiques.

Un entretien avec Simon Cogny, Gérant de MASM Cogny

Pourriez-vous présenter votre entreprise et les produits que vous proposez ?

Très ancrée dans son territoire, cela fait plus de 40 ans que notre société familiale s'est spécialisée dans la fabrication de menuiserie bois (Bois Exotique Rouge, pin et chêne) et mixte (bois-aluminium). Elle emploie à ce jour 26 collaborateurs et travaille essentiellement avec des artisans et des collectivités à l'échelle nationale. Un travail en toute confiance qui s'illustre notamment par un partenariat établi avec une douzaine d'agents commerciaux multicartes.

Très diversifiées, nos gammes de produits fabriquées sur-mesure et jusqu'à la très haute performance, correspondant ainsi à l'ensemble des attentes formulées par nos clients. A savoir que nous fabriquons également des portes d'entrée sur modèle existant pour une reproduction à l'identique.

Quelles spécificités vous distinguent-elles des entreprises concurrentes ?

Tout d'abord la performance de nos machines, qui sont à la pointe des nouvelles technologies avec un centre d'usinage permettant un large choix de moulures et de profils. Sans oublier notre chaîne robotisée de peinture pour la finition des menuiseries, toutes livrées avec un traitement préventif, une pré-peinture blanche mais surtout une finition couleur garantie 10 ans.

Côté certifications, MASM Cogny est signataire de la charte Menuiserie 21 attestant de la qualité technique et environnementale de ses produits ainsi que du savoir-faire de ses équipes. L'ensemble de nos gammes sont en effet issues de bois de forêts gérées légalement.

Notre entreprise a par ailleurs su fidéliser de nombreux clients avec lesquels nous travaillons en totale transparence. Certains sont même présents depuis sa création ! Autre point fort : le fait qu'il n'y ait pas beaucoup de turn-over entre nos collaborateurs témoigne de leur bien-être au travail comme de leur connaissance du métier.



Vous vous êtes récemment dotés d'une nouvelle chaîne de production, un processus moderne qui vous permet davantage de diversité dans le choix des moulures et des profils. Pourriez-vous en dire plus à son sujet ?

Notre nouveau centre d'usinage nous permet aujourd'hui de diversifier de façon conséquente les moulures comme les profils proposés, qu'ils soient contemporains, rustiques ou plus classiques. Un processus, somme toute, qui s'adapte aux exigences de chaque demande afin de fournir au client un produit sur-mesure. Le tout dans le strict respect des délais de fabrication.

Quels sont vos projets de développement pour les années à venir ? Comptez-vous notamment acquérir de nouveaux outils ?

Bien que suffisamment équipés à ce jour, nous souhaiterions apporter des améliorations au niveau du flux de production afin d'optimiser nos rendements et créer de nouveaux emplois au sein de la structure. Sans oublier l'ergonomie, la fluidification des déplacements.

Autre priorité pour 2019 : mettre en place une véritable politique de développement durable tant au niveau du tri que du traitement des déchets, notamment des eaux usées que nous utilisons pour la finition.

Contact :

MASM Cogny
Z.A.E. 4 rue des Compagnons / 79320 Moncoutant
Tél. : 05 49 72 75 11 / Fax : 05 49 72 83 61
www.masm-menuiserie.com



O+ Médical : vous équiper pour tout vivre

Créée en 2010, la société O+ Médical Services est le spécialiste dans la vente et la location de matériel médical afin d'améliorer le quotidien, le confort et l'autonomie de ses clients.

Un entretien avec Jean-Pascal Cousseau, Gérant d'O+ Médical Services



Quels sont les services proposés par O+ Médical Services ?

Composée de huit personnes, notre équipe professionnelle regroupe plusieurs compétences (orthopédie, orthèse, podio-orthésiste, etc.) et propose plusieurs gammes de produits :

■ **pour la vie quotidienne** : aides au bain, produits d'incontinences, toilettes, hygiène et soins corporel, lits médicalisés, autour du pied – orthopédie, les aides techniques, autour de la cuisine ;

■ **pour le bien-être et la santé** : relaxation à domicile, forme-beauté-massage, auto-diagnostics, nutrition, premiers secours, positionnement, prévention d'escarres ;

■ **pour la mobilité** : fauteuils roulants, accessoires, transfert, accessibilité, aides à la marche, aides à la mobilité.

Sans oublier les produits destinés aux professionnels de santé.

O+ Médical est implanté sur les deux tiers du département des Deux-Sèvres et se développe actuellement sur le bocage vendéen. Nous proposons un service de livraison, un service après-vente et technique pour effectuer la maintenance et l'adaptation sur-mesure des appareils, afin de trouver des solutions adaptées à chaque situation et améliorer le quotidien, le confort ainsi que l'autonomie des clients.

Quelles spécificités vous distinguent-elles des entreprises concurrentes ?

Extrêmement compétente et formée en continu, notre équipe travaille dans le cadre d'une démarche qualité mise en place depuis plus d'un an afin de répondre aux obligations légales.

Nous nous appuyons également sur un réseau national "Hexa Plus Santé – Technicien de santé" en vue de satisfaire au mieux la demande et gagner en réactivité.

Avec quels établissements de santé travaillez-vous de manière récurrente et dans quelle dynamique ?

Nos principaux clients sont les particuliers (personnes âgées, malades ou en situation de handicap) mais nous travaillons également avec les professionnels de santé (EHPAD, hôpitaux locaux, marpa, médecins, infirmières libérales...). Sans oublier l'ensemble des services d'aides à domicile, les ergothérapeutes, les médecins qui sont les prescripteurs, et bien d'autres encore : autant de collaborations qui permettent de mieux comprendre et répondre aux besoins de nos clients.

Qu'en est-il de vos projets de développement à moyen terme ?

Pour être cohérent avec notre réseau Hexa Plus Santé et leurs démarches de communication, le nom commercial d'O+ Médical va laisser la place au nom "Technicien de Santé – Bressuire". De plus, un technico-commercial a complété notre équipe depuis le mois de septembre 2018 afin de renforcer l'implantation de la société sur les deux départements.

Enfin, nous travaillons actuellement sur un projet immobilier, dans lequel nous proposerons un show-room de 200 m².

A quels défis vos métiers vont-ils être confrontés ces prochaines années ?

Nos métiers se professionnalisent et vont être confrontés à plusieurs défis. Le premier est financier : il va falloir concilier la maîtrise des dépenses publiques tout en ayant les mêmes exigences de protection sociale pour les personnes âgées en perte d'autonomie.

Le second enjeu est organisationnel : avec le vieillissement de la population, nous devons proposer une offre de services adaptées pour les besoins des personnes âgées dépendantes, que ce soit à domicile ou en structures, tout en respectant les obligations légales de plus en plus rigoureuses.

Mais ce sont des défis que nous sommes prêts à relever et qui correspondent déjà à l'ADN d'O+ Médical – Technicien de Santé.

Contact :

O+ Médical Services

127 Boulevard de Poitiers

79300 Bressuire

Tél : 05 49 81 83 75

E-mail : contact@oplusmedical.fr

www.techniciensante.fr



LE COURRIER DU PARLEMENT

Découvrez notre
nouveau site internet !



lecture plus claire - nouvelles rubriques - navigation facilitée

Rejoignez nous sur :

<http://www.lecourrierduparlement.fr/>

CHAPITRE 3



© Arthur JARRY

UN TERRITOIRE À DÉCOUVRIR

Idéalement situé entre le Puy du Fou, le Futuroscope, le marais poitevin et les châteaux de la Loire, le Bocage Bressuirais offre un coin de nature propice à la randonnée et aux activités en famille.

Sur les routes du Bocage Bressuirais, une destination entre “nature” et “histoire” à deux pas du Puy du Fou



Nature, sport, histoire...

Petits et grands trouvent leur compte au Bocage Bressuirais, qui dévoile comme atout la carte du tourisme familial. Le château fort de Saint-Mesmin accueille six mois par an des spectacles vivants et ressuscite le temps des chevaliers, tandis que le Musée de la Tour Nivelles convie ses visiteurs à l'école d'il y a 100 ans. L'ancienne école de Ernest Perochon, lauréat du prix Goncourt 1920, fournit plumes et bonnets d'âne. Gare tout de même aux

tâches d'encre ! Filer ensuite à la récréation au parcours d'accrobranche et au circuit de karting, ou peut-être au centre nature et pêche Pescalis. Le Bocage Bressuirais met à l'honneur les métiers de la région et propose des animations dans ses fermes pédagogiques. Il développe d'ailleurs l'accueil des classes vertes depuis une dizaine d'années. *“Nous concoctons pour les élèves un programme très divers qui allie culture, découverte et temps récréatif, ce qui fonctionne très bien sur notre territoire”*, explique Philippe Robin, président de l'Office de tourisme de l'agglomération.

© Philippe WALL



Des sites naturels et historiques remarquables

Plusieurs sites labellisés “Espaces Naturels Sensibles” sont préservés et valorisés comme le sentier de la Corbelière à Mauléon et le site remarquable d'Argentonnay au paysage rocheux très atypique pour la région. De nombreux sentiers de randonnée sont aménagés, au bénéfice des locaux tout d'abord, *“les premiers ambassadeurs touristiques du territoire”* rappelle Anne Fonteneau, chargée de mission dans le Bocage Bressuirais. Grâce à ses atouts, plus de 100 000 nuitées sont comptabilisées chaque année.

“NOTRE TÂCHE PRINCIPALE EST DE DÉVELOPPER DE L'HÉBERGEMENT QUALITATIF AVEC DES OPÉRATEURS DE TOURISME PROFESSIONNELS, ACCUEILLANTS ET PRESCRIPTEURS DE LEUR TERRITOIRE.”

L'hébergement, la porte d'entrée touristique

Fort de son potentiel naturel et authentique, le Bocage Bressuirais ne se trouve pas moins au carrefour de grands sites

touristiques. Cette proximité immédiate avec deux parcs d'attraction, les châteaux de la Loire, la Rochelle et le marais poitevin lui confère un rôle d'accueil des touristes venus surtout du Grand-Ouest et de la région parisienne. *“Aux portes du Puy du Fou qui attire deux millions et demi de visiteurs chaque année, le Bocage Bressuirais contribue déjà très généreusement à l'hébergement et ce n'est pas fini !”* précise Philippe Robin. C'est là la force du Bressuirais puisque 59 % des visiteurs estivaux sont passés par le site internet de l'hébergeur pour découvrir la région. *“Notre tâche principale est de développer de l'hébergement qualitatif avec des opérateurs de tourisme professionnels, accueillants et prescripteurs de leur territoire.”* Grâce à cet objectif et à la création de chambres d'hôtes, le nombre d'hébergements a doublé depuis 2016. *“Les visiteurs choisissent notre résidence pour pouvoir profiter de ces sites sans faire trop de kilomètres et en profiter pour découvrir notre région.”* Le Bocage Bressuirais est en effet bien desservi par la route et connecté avec la Loire à Vélo grâce à des voies vertes. Ces itinéraires ont été aménagés pour mettre en valeur le patrimoine naturel et historique du Bocage Bressuirais et le relier aux réseaux de la région. A l'écart des voitures, à pied, à vélo ou à cheval, la Voie Verte Bressuire-Nueil-Les-Aubiers emprunte par exemple le tracé de l'ancienne voie ferroviaire et lance ceux qui l'empruntent à la découverte des anciennes gares... Insolite ■

Léa Pernelle

Aux portes de la région Nouvelle-Aquitaine, la commune de Mauléon s'est vue décerner les labels Village Étape® et Petite Cité de Caractère®. Un coup de pouce et une récompense pour cette ville, qui œuvre pour la valorisation de son patrimoine et la mise en lumière de son histoire.

Mauléon, Petite Cité de Caractère®



© Ville de Mauléon

C'est en 2017, huit ans après le dépôt de sa candidature que Mauléon a intégré le réseau des Petites Cités de Caractère®. Son objectif est de fédérer différentes communes afin de sauvegarder leur patrimoine et d'en faire un facteur de développement. Cette ville est atypique, rurale et urbaine par son histoire, son identité et ses activités ancestrales. La petite cité est engagée dans un grand projet de réhabilitation de son abbaye. Elle a donc coché toutes les cases pour se voir remettre ce label. Ce patrimoine mis en valeur, les visiteurs peuvent le découvrir à travers plusieurs parcours pédestres autour des lieux emblématiques de la ville. Le promeneur découvre tout d'abord le château. Il en subsiste aujourd'hui les remparts. Et la cour abrite depuis le XIX^{ème} siècle le palais de justice. Le visiteur fera également la rencontre du quartier Saint-Jouin. C'est le fief des tanneurs. S'y succèdent maisons de maître et anciennes usines, le Mont-Gaillard et le parc de la Mignauderie.

Ces tracés de promenade ont été déterminants dans l'attribution du label Petite Cité de Caractère®. "Cela a beaucoup plu au jury" nous souffle Pierre-Yves Marolleau, le maire de la commune. En effet, plus qu'une seule simple découverte patrimoniale, c'est un véritable circuit historique qu'il nous est donné de voir. Selon Pierre-Yves Marolleau, "il s'agit aussi de raconter l'histoire de Mauléon". De fait, la visite du quartier Saint-Jouin, par exemple, permet de se rendre compte de l'importance de l'industrie du cuir à laquelle la ville est très liée. Par ailleurs, se balader sur les hauteurs du Mont-Gaillard, c'est aussi traverser ce qui fut le théâtre d'une grande bataille de l'épisode des guerres de Vendée le 5 juillet 1793. Rappelons qu'alors Mauléon, dénommée Châtillon-sur-Sèvres, était la capitale de la Vendée militaire. Elle est également le lieu de naissance de Henri de La Rochejaquelein, général des forces monarchistes contre-révolutionnaires.



© Ville de Mauléon

"De plus, notre proximité avec le Puy-du-Fou est un atout puisque nous jouons la carte patrimoine et tourisme, supposée attirer la clientèle du parc" souligne Pierre-Yves Marolleau.

Mauléon est l'une des six communes de France à détenir les labels Village Étape® et Petite Cité de Caractère®.

Depuis l'obtention des deux labels, les bienfaits du développement touristique sur l'économie sont observables. A ce titre, dans le cadre du Village Étape®, des diagnostics sont produits avec une dizaine de commerçants associés à la démarche. Ils estiment que leur chiffre d'affaires a augmenté de 10 à 15 % en période estivale.

La présence plus importante de touristes et de visiteurs s'observe également très facilement. Les aires de camping-car sont d'ailleurs pleines à partir de début mai jusqu'à la fin de la saison.

"De fait, nous sommes un atout touristique institutionnellement reconnu, sur un territoire qui en compte bien d'autres". Cette labellisation, enviable, n'est d'ailleurs sans créer des vocations. "D'autres communes de l'agglomération pensent donc à postuler depuis que nous les avons obtenus".

Par ailleurs, la Communauté d'agglomération s'est engagée dans un grand projet de réhabilitation de la mairie située dans une abbaye, ainsi que dans les travaux de restauration prévus pour une bibliothèque et un musée. C'est un engagement lourd à hauteur de deux millions d'euros auquel la Ville va également contribuer. Mauléon associe donc histoire et patrimoine afin de proposer une visite complète aux visiteurs toujours plus nombreux et d'ajouter un nouvel atout à une économie déjà en bonne forme ■ Olivier Sourd



Publi-rédactionnel

L'entreprise Brossard Enerdem, basée à Bressuire depuis plusieurs décennies, dans les Deux-Sèvres (79), gérée par Nadine Chauvé, possède trois activités : l'énergie, le déménagement et le garde-meubles et/ou stockage.

1/ BROSSARD ENERGIES : nous livrons sur le bocage bressuirais le fioul ordinaire et supérieur, le GNR supérieur et le gasoil aux entreprises.

Elle a également une gamme de bois de chauffage avec le granulé, les bûches densifiées et les bûches traditionnelles.

2/ BROSSARD DEMENAGEMENTS : nous intervenons sur toute la France. Nous sommes adhérent du réseau France ARMOR DEMENAGEMENTS.

Parce que déménager est un moment perturbant, nous voulons vous apporter notre confiance et notre expérience dans la réalisation de votre déménagement. La société Brossard Enerdem vous propose ses services de déménagements et de mise en garde-meubles, avec plus de 40 ans d'expérience, de sérieux et d'efficacité. Votre déménagement s'effectuera par une équipe spécialisée, compétente et dynamique. Notre équipe compte 10 professionnels qualifiés, sérieux et efficaces, désireux de vous satisfaire dans toutes les démarches de votre déménagement. Nous utilisons une gamme de matériel tout spécialement étudiée pour protéger votre mobilier, vos objets fragiles, pour un transport en toute sécurité. Quel que soit votre destination, vous pouvez nous faire appel, nos visites et devis sont gratuits. L'entreprise Brossard Déménagements vous propose son garde-meubles en caisses individuelles, pour un stockage en courte ou durée non déterminée. Les locaux sont aérés et surveillés. Pour votre surplus de biens à stocker que vous soyez particulier ou pour stocker du matériel si vous êtes professionnel, nous vous assurons un service et une disponibilité en toute tranquillité.



Rendez-vous sur notre site :
demenagements-brossard.fr



UN DEMENAGEUR DE CONFIANCE A :
BRESSUIRE (79) / NIORT (79) / VERTOU (44)



Entre collines bocagères et massifs rocheux coule l'Argenton. Tout au long de la rivière, les paysages se succèdent un à un en l'espace de quelques kilomètres seulement, ravissant les randonneurs égarés sur les sentiers. Le temps d'une balade ou d'une chasse au trésor, chacun s'y retrouve.

La vallée de l'Argenton, un espace naturel protégé



La vallée de l'Argenton, ses affleurements rocheux et sa flore atypique.

Fort de cet écosystème singulier, l'Agglomération du Bocage Bressuirais met tout en œuvre pour protéger la vallée et la mettre en valeur. Les terres de granites conservent ainsi toute leur splendeur.

Au cœur de la vallée, un site Natura 2000 préservé

La vallée encaissée bénéficie depuis 2004 du label européen "site Natura 2000" au nom de son intérêt écologique. A ce titre, le Bocage Bressuirais perçoit des subventions de l'Union européenne et de l'État pour préserver les coteaux, leurs affleurements rocheux et leurs pelouses sèches, pour protéger les espèces dites d'"intérêt communautaire" à l'instar du Castor d'Europe et assurer le maintien de la qualité de l'eau. Guillaume Koch, animateur du site est

chargé d'informer et de mettre en lien les propriétaires du site pour les inciter à engager des démarches de protection. "Il faut bien connaître le site et les espèces pour savoir leur état de conservation et le lieu où elles se trouvent pour mieux les protéger." Il s'emploie à faire connaître le site et ses enjeux au grand public, à travers des animations naturalistes. La chauve-souris, la loutre, les insectes... autant d'hôtes des bois alentours sont présentés aux curieux, notamment par l'association Détours dans l'eau basée à Argentonnay. Au niveau du département, l'association Deux-Sèvres Nature Environnement édite un calendrier de toutes les animations sur l'année, afin d'en faire profiter tout le monde. "Aujourd'hui par le biais d'internet, beaucoup de gens prennent connaissance de ces manifestations et viennent découvrir le territoire".

Dans la vallée, différents sites ont été aménagés pour accueillir le public. Au clos de l'Oncle Georges, Espace Naturel Sensible aux portes d'Argentonnay, les visiteurs viennent découvrir le site naturel et son histoire et, à la Passerelle d'Auzay, les ruines de l'ancien moulin à eau et la maison du meunier restaurée, au milieu d'une flore remarquable. "Ces sites ont été aménagés et valorisés dans une ambiance naturelle. Ce sont des lieux de pause, de création artistique et d'espaces de jeux pour petits et grands" explique Anne Fonteneau, chargée de mission à l'Agglomération du Bocage Bressuirais.

Une diversité de découvertes

Balades à pied, à vélo, à cheval, en canoë, visites culturelles, découverte nature... les occasions d'explorer la vallée de l'Argenton sont multiples, et pourquoi pas grâce à une chasse au trésor ? L'appli de geocaching pour smartphone Terra Aventura (mise en place par la Région Nouvelle-Aquitaine) guide petits et grands pour remporter des "poiz" à collectionner. "L'application a été testée sur Argentonnay pour découvrir ses lieux patrimoniaux. Cette année nous avons développé les parcours sur Nueil-les-Aubiers, Mauléon et Moncoutant" raconte Anne Fonteneau. "Cette offre de découverte complémentaire est une réelle opportunité pour notre territoire car les visiteurs se déplacent spécialement pour cette activité. Les joueurs qui ont commencé en famille ou même entre amis ont envie de découvrir d'autres parcours Terra Aventura pour

continuer leur collection et viennent de toute la Nouvelle Aquitaine ! En 2018, sur les quatre parcours, plus de 3 000 joueurs se sont rendus dans la région pour découvrir cette nouvelle expérience de jeu".

La mise en valeur de la Vallée passe également par le développement des sentiers de randonnée, et par le tracé de nouvelles véloroutes. "Pour relier les sites de la vallée, nous avons créé une véloroute qui emprunte les petites routes de campagne, faisant découvrir les monuments et les sites naturels. Les visiteurs peuvent s'y promener et pique-niquer au bord de l'eau, en profitant des services dans les villages". Au clos de l'oncle Georges par exemple, on a pu comptabiliser 13 000 passages en 2017 et 14 000 sur le site de la Passerelle d'Auzay.

"Valoriser autrement ces sites naturels, les mettre en réseau, travailler avec les habitants et les acteurs locaux a permis de créer une vraie émulation autour de la valorisation de ce patrimoine naturel et culturel qu'est la Vallée de l'Argenton. Plus l'offre est structurée, variée et de qualité, plus les habitants se l'approprient, en sont fiers et la font connaître autour d'eux".

Sur la route, la vallée d'Argenton est une escale à ne pas manquer ■

Léa Pernelle



Situé dans un agréable cadre arboré, le Parc de loisirs du Val de Scie propose une baignade biologique intégrée dans un espace dédié aux loisirs nature (espaces de jeux de plein air, promenades, pique-nique...) pour le plaisir des petits comme des grands.

Le Parc de loisirs du Val de Scie, baignade biologique et activités nature



Inauguré le 30 juin 2017, le Parc de Loisirs Val de Scie est situé sur la commune de Nueil-Les-Aubiers, à seulement 30 minutes du Puy du Fou. "La volonté des élus de l'Agglomération du Bocage Bressuirais était de diversifier l'offre de loisirs en créant un espace à vocation ludique et pédagogique, à la fois lieu de rencontre pour la population locale et élément d'attractivité du territoire pour les touristes" souligne Johnny Brosseau, Vice-Président en charge de la politique sportive et des centres aquatiques. Dans ce cadre propice à la détente, les visiteurs profitent de 1 850 m³ d'eau naturellement chauffée par les rayons du soleil. Trois bassins de baignade

de profondeur variable adaptés aux différents publics sont à leur disposition en toute sécurité sous la surveillance de maîtres-nageurs diplômés. Grand toboggan en spirale, plongeoirs, aire de jeux aquatiques pour s'amuser en famille, plages enherbées pour se prélasser, terrain de beach volley... tout est réuni pour passer un agréable moment en pleine nature.

Plus qu'un espace de baignade biologique, Val de Scie est un parc de loisirs offrant à toute la famille de nombreux espaces de jeux et de détente :

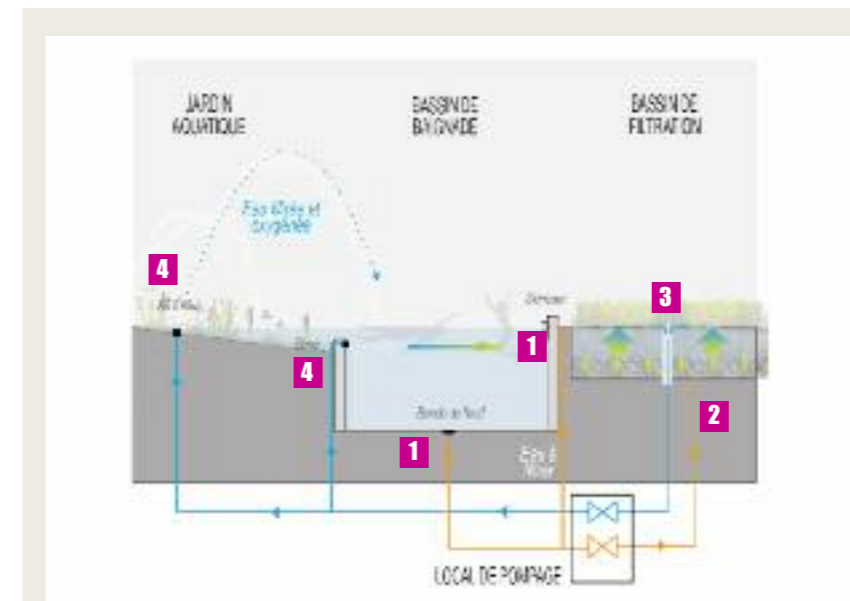

UNE BAINNAGE BIOLOGIQUE

Une épuration naturelle des eaux du bassin par une filtration minérale et des végétaux sera mise en place.

- 1 L'eau du bassin est tout d'abord pompée.
- 2 Puis réintroduite dans le biofiltre par le fond.
- 3 Les filtres de gravières et les végétaux éliminent la matière organique.
- 4 L'eau est ensuite réintroduite dans les bassins par le biais de buses d'injection et de jets d'eau.

- des tyroliennes et un parcours équilibre en libre accès ;
- des aires de jeux au design très nature qui suivent la forme naturelle des bois travaillés, réparties sur le parc et adaptées aux différents âges, en libre accès ;
- 2.5 km de sentiers à sillonner à pied ou à vélo.

**"1 850 M³ D'EAU
NATURELLEMENT
CHAUFFÉE PAR LES RAYONS DU
SOLEIL."**

Pour une pause déjeuner en pleine nature, des aires de pique-nique ont été aménagées et un point de restauration légère est ouvert pendant la saison estivale.

Ouvert de juin à septembre, le Parc de loisirs du Val de Scie a déjà attiré près de 40 000 visiteurs en deux ans.

Fin septembre 2018, il a obtenu la labellisation "Qualité tourisme". "Cette marque est une belle récompense puis-qu'elle valorise le professionnalisme et la qualité du site, après 2 ans d'ouverture" indique Johnny Brosseau.

Prenez votre temps, respirez et vivez un moment de détente entre amis ou en famille au Parc de loisirs du Val de Scie ! ■

La baignade biologique, c'est quoi ?

L'Agglomération du Bocage Bressuirais a fait appel aux architectes-paysagistes de l'agence Green Concept, concepteurs de plusieurs baignades biologiques dont celle du Grand Chambord, pour concevoir et imaginer la baignade de Val de Scie. Au-delà du confort procuré par une eau non chlorée, la baignade biologique présente des qualités environnementales. Non seulement elle ne rejette aucun produit chimique dans la nature ou dans le réseau, mais elle constitue en plus un milieu vivant et végétalisé qui s'intègre parfaitement à l'environnement de la Vallée de la Scie. Le processus de filtration de l'espace baignade reproduit en circuit fermé le cycle naturel d'un milieu vivant. Grâce à un biofiltre composé de différentes couches de minéraux et de plantes dépolluantes, l'eau de baignade est naturellement filtrée.



A cheval sur Moncoutant et Moutiers-sous-Chantemerle, le centre de pêche Pescalis, géré par l'Agglomération du Bocage Bressuirais, accueille toute l'année pêcheurs confirmés ou débutants et vacanciers.

Pescalis, havre de pêche



© Agglomération du Bocage Bressuirais

C'est dans ce complexe de 150 hectares que les amateurs de pêche de la région ont édifié leur quartier général. Et pour cause, ouvert en 2001, Pescalis est le **premier centre de vacances en Europe** dédié à ce loisir. Les pêcheurs y trouvent une offre diversifiée correspondant à coup sûr à leurs attentes : séjour long ou session d'une journée, six étangs pour pêcher la carpe et les carnassiers, et de nombreuses autres activités. Les novices ne sont pas oubliés et peuvent s'initier à la **pêche sportive en no kill** (remise des poissons à l'eau), avec le pack pêche où tout le nécessaire est fourni. Sur place, un magasin de pêche, ouvert 7 jours/7 en saison, propose sur une surface de 70 m² tout le matériel de pêche en adéquation avec les techniques pratiquées sur le site.

Les plus sportifs testent volontiers la pêche aux carnassiers en paddle. Après quelques conseils apportés, vous voici, au milieu des étangs, en équilibre sur une planche avec une pagaie pour une session de pêche originale.

Les visiteurs pourront également découvrir plus de 30 espèces différentes de poissons dans le grand **aquarium d'eau douce**. Dans cet espace souterrain en bordure de l'étang des Îles, les poissons d'eau douce se présentent à vous le plus naturellement du monde, et vont même jusqu'à vous "titiller" le bout des doigts. Vos yeux s'écarquillent d'admiration devant des spécimens de carpes de 20 kg et plus, un silure de près de deux mètres ou un brochet de

plus d'un mètre. Assis sur le banc face au grand bassin, vous vous laissez emporter dans de doux rêves jusqu'au réveil par les cris d'extase des enfants ! Et vous êtes alors prêts pour arpenter le sentier des étangs... Une balade remarquable d'environ 4,5 km (accès gratuit), à faire à pied, à vélo ou à cheval, aucun véhicule ne circule sur cet espace ; la tranquillité et la sécurité y règnent.

Car Pescalis ne mise pas seulement sur la thématique "pêche" et propose de nombreuses occupations aux visiteurs telles qu'un minigolf, des jeux pour enfants, des circuits de promenade, des vélos en location... Le marché fermier a lieu chaque année le dimanche matin de fin juin à début septembre, l'occasion de remplir son panier des produits fermiers locaux et de découvrir l'artisanat local, ou de déguster un préfeu chaud accompagné d'un verre de blanc entre amis... Profitant de la proximité du Puy du Fou, du Futuroscope et de la vallée de la Loire et ses châteaux, cette station verte de vacances est un lieu de villégiature pour les touristes durant la période estivale.

"C'est une véritable **station de vacances** pour les adeptes du tourisme vert, ainsi qu'un complexe "tout en un" pour les **évènements**, pour les **entreprises** comme pour les particuliers (fêtes de familles, regroupement d'amis...) ou encore les **associations** (assemblée générale, manifestation sportive ou culturelle...)" souligne Philippe Robin, Vice-Président en charge du Tourisme à l'Agglomération du Bocage Bressuirais. **Trois salles** sont à disposi-

tion : l'Espace Vallée, l'Espace Village et l'Amphithéâtre. Une véritable station de tourisme vert donc, fréquentée annuellement par près de 10 000 pêcheurs et 9000 visiteurs venus profiter du cadre idéal de Pescalis.

Pour Philippe Robin, "ce centre de pêche est un atout majeur pour l'agglomération qui peut ainsi diversifier son offre touristique et notamment devenir une destination attractive pour le tourisme de groupes". Le Bocage Bressuirais détient donc un argument convivial pour susciter l'envie d'une escale aux touristes de passage ■

Louis Beauvié



© Philippe Robin

Uni Vert création fête son 10^{ème} anniversaire

Installée à Bressuire (79), Uni Vert Création répond aux besoins des particuliers et des entreprises pour l'aménagement paysager et l'entretien de jardins.

Un entretien avec **Cédric Roux, Directeur de l'entreprise Uni-Vert Création**



Pouvez-vous nous présenter votre entreprise ?

■ En tant que bureau d'études, Uni Vert Création réalise des études paysagères 3D alliant esthétique, originalité et praticité.

■ Nous mettons nos savoir-faire au service de l'aménagement des jardins sur devis estimatif détaillé et gratuit : installation de clôtures, pergolas, arrosage automatique, éclairage, bassins et fontaines, aménagement de piscine, pour donner vie à toutes les envies !

■ L'équipe assure l'entretien des jardins : taille, tonte, désherbage, scarification, occasionnellement ou sur contrat annuel. (Soumis à un crédit d'impôts de 50 % selon la loi en vigueur.)

Quelles sont les spécialisations de la maison ?

Forte de son équipe de cinq paysagistes expérimentés et d'un parc matériel adapté, l'entreprise bénéficie de spécialisations complémentaires : construction de jardin, terrasse, dallage, pierres naturelles, menuiserie, maçonnerie décorative...

Cette année, c'est le 10^{ème} anniversaire de l'entreprise. Quelles évolutions a connu Uni Vert depuis sa création ?

Uni Vert création est née à Nueil-les-Aubiers en 2008. La fidélité de notre clientèle lui a permis de se développer et de s'implanter au cœur du Bressuirais, dans la zone d'activité de la Thibaudière. Depuis, l'entreprise est en constante évolution et a pu recruter du personnel.



Contact :

Uni vert création

6 Zone d'activité de la Thibaudière / 79300 BRESSUIRE
Tél. : 06 73 07 10 19 / 05 49 72 06 35 / Fax : 05 49 72 06 35
E-mail : contact@uni-vert-creation.com
www.uni-vert-creation.com

A moins d'un kilomètre du centre historique de la ville de Bressuire, le golf du Bocage Bressuirais propose un espace de jeu au cœur de paysages naturels authentiques.

Le Golf du Bocage Bressuirais : un projet phare



Entre les vallées granitiques et le Dolo, le 18 trous du Grand Puchaud offre aux golfeurs un parcours technique et physique au cœur du bocage bressuirais. Il permet d'arpenter des paysages vallonnés bordés d'arbres centenaires où la faune et la flore sont respectées et la gestion de l'eau raisonnée.

Un golf populaire

Avec 240 adhérents, le golf concerne un large public et ses tarifs sont particulièrement attractifs par rapport à la moyenne régionale. Une école de golf a été créée avec une vingtaine de jeunes licenciés et parmi eux une équipe de six joueurs qui concourent dans les championnats départementaux et régionaux.

Enfin dans le cadre des activités scolaires ou périscolaires, de très nombreux enfants sont initiés à la pratique de ce sport.

Car au-delà de l'équipement ce qui importe pour Jean-Michel Bernier c'est de "mettre le golf à la portée du plus grand nombre !" ■

Amélie Olive

"Comme de nombreux territoires isolés, le Bocage Bressuirais doit trouver les moyens de pallier un manque relatif d'attractivité, particulièrement auprès des cadres d'entreprises et des différents professionnels lié au tertiaire et au centre hospitalier" fait remarquer Jean-Michel Bernier, Président de l'Agglomération du Bocage Bressuirais.

Pour l'élu tout l'enjeu est de pouvoir "offrir des loisirs, des équipements que l'on rencontre naturellement dans les villes : théâtre, Centre nautique, multiplexes de cinéma, salles de concerts, ...". Incontestablement, le golf de Bressuire contribue à rendre le territoire plus attractif.

Un équipement qui s'inscrit dans la cohérence d'une opération d'urbanisme

Afin de relancer l'habitat sur Bressuire, la ville s'est portée acquéreur au nord de la cité d'une centaine d'hectares. Certaines surfaces n'étant pas constructibles, zones inondables ou proches d'une voie de circulation importante, elles ont été utilisées pour l'aménagement du golf.

Le parcours conçu collectivement a été réalisé par une équipe de bénévoles, membres du club et avec le soutien des services municipaux.



Situé à Saint-André sur Sèvre, le château de Saint-Mesmin offre aux visiteurs une plongée au cœur du monde médiéval.

Château de Saint-Mesmin : plongez dans la magie du Moyen-Âge !



Imaginez une authentique forteresse médiévale du XIV^{ème} siècle à laquelle s'est ajouté au XV^{ème} siècle un imposant donjon de 28 mètres de haut, des animations au détour de chaque salle, un endroit fascinant où chacun aura plaisir à déambuler et vous obtiendrez... le château de Saint-Mesmin ! "Ici, pas d'horaires à respecter, tout le monde peut toucher, s'asseoir sur du mobilier de reconstitution. Le concept est celui d'un terrain de jeu grandeur nature !" expose Caroline Torres-Frometa, directrice du syndicat mixte en charge de la gestion et de l'animation du site. Chaque été, cette forteresse classée Monument Historique depuis 1993, s'anime pour faire revivre la vie au Moyen Âge. conteurs, ménestrels, chevaliers, table de banquet, ateliers de création de boucliers... de nombreuses animations médiévales sont proposées et permettent une découverte insolite de ce lieu. Avec 15 000 visiteurs accueillis en 2018, le château de Saint-Mesmin s'est aujourd'hui hissé au

rang de 4^{ème} site touristique des Deux-Sèvres. Le site bénéficie notamment des retombées du Puy du Fou situé à 30 minutes.

Côté coulisses, le château est géré par un syndicat mixte composé des deux Départements mitoyens, des intercommunalités du Bocage Bressuirais (79) et du Pays de Pouzauges (85). "Avec l'Etat et l'Europe, les collectivités versent à part égale un total de 120 000 euros de budget annuel. Le chiffre d'affaires complète les recettes avec 104 000 euros. De quoi faire fonctionner le site et ses 2,5 ETP".

Le château de Saint-Mesmin offre une invitation à la vie quotidienne médiévale qui se révèle plus subtile et plus raffinée qu'on ne l'imagine ■

Olivier Sourd

Tous les deux ans, Bressuire accueille un événement bien particulier, qui tire ses origines dans les traditions écossaises. Une compétition qui est aujourd'hui un emblème de la ville.

Les Highland Games, un évènement atypique



© AIEF-HG-FRANCE

Si les Highland Games sont originaires d'Écosse, c'est à Bressuire que cet événement a été reconnu comme l'un des meilleurs spots pour pratiquer la discipline du lancer de tronc. La compétition est par ailleurs classée 3ème mondiale parmi toutes celles existantes. Créée en février 2005, l'association des Highland Games Bressuire s'est depuis développée pour proposer non seulement du sport, mais aussi la découverte de la culture celtique. "C'est plus qu'une simple compétition ! L'idée, c'est de faire découvrir également la musique et la danse" indiquent Alain Rousselot et Jean-Claude Bordonnat, co-fondateurs de la compétition. L'espace d'un weekend, un an sur deux, des curieux du monde entier se réunissent donc pour découvrir les danses traditionnelles écossaises, assister à plus de 15 heures de concerts sur les deux jours,



© AIEF-HG-FRANCE

découvrir les prouesses physiques des athlètes français et internationaux, et depuis l'an dernier, assister à une compétition de pipe band – un groupe composé en majorité de cornemuses.

Une rencontre qui ne laisse d'ailleurs pas insensibles les touristes, alors qu'ils comptabilisent environ 8 % de spectateurs originaires d'Angleterre. "Nous sommes recensés dans de nombreux catalogues de voyageurs et de tour-opérateurs" précisent les co-fondateurs. C'est donc l'hôtellerie et la restauration du Bocage Bressuirais qui bénéficient aussi de l'engouement pour l'événement, qui réunit aujourd'hui 10 000 personnes.

"On insiste aussi sur l'inclusion, en ayant dans nos rangs de bénévoles plusieurs personnes en situation de handicap, et les élèves de CM2 et de 6ème de la ville préparent un devoir tout le long de l'année sur notre événement" indiquent-ils. Une volonté d'inclure la population, alors que l'organisation est entièrement gérée par les bénévoles. La prochaine édition se tiendra à l'été 2019 ■ **Alessandra Sirany**



© AIEF-HG-FRANCE

La compétition de tennis Top 10-12, qui a lieu chaque année et accueille des joueurs du monde entier, représente un atout de taille pour le Bocage Bressuirais. Il est devenu au fil des décennies un événement majeur sur la scène du tennis chez les jeunes.

Le tournoi Top 10-12, un rayonnement mondial pour Bressuire



© Tennis Club Bressuirais

Le tournoi Top 10-12 a vu le jour en 1982 et fêtera en avril 2019 ses 37 ans. Créé par Jean-Michel Bernier, qui était à l'époque Président du Tennis Club Bressuirais, il gagne tout de suite en notoriété. "Aujourd'hui, c'est un événement phare de Bressuire accueillant certains des meilleurs joueurs mondiaux des moins de douze ans" précise Pierre-Jean Drouillard, Président actuel du club. Passé récemment dans la catégorie "grade 1" – qui détermine le nombre de points gagnés à l'issue de la compétition, il fait partie des six tournois français à bénéficier de cette gradation. Ce nombre pourrait d'ailleurs bientôt se réduire à seulement quatre, plaçant le Top 10-12 dans une position privilégiée. "La fédération souhaiterait même surnommer le tournoi le "Petit Chelem" pour souligner son importance au niveau national comme mondial" confie-t-il. Dans ce contexte, il pourrait bientôt accueillir l'élite du tennis chez les jeunes.

L'ensemble des ligues françaises sont représentées lors de la compétition, en plus des 26 nationalités étrangères qui se déplacent jusqu'à Bressuire pour y participer. Ce sont plus de 380 joueurs, filles comme garçons, qui s'affrontent sur la semaine, pour un total de 510 matchs.

Un avantage touristique certain

A cette occasion, c'est toute une préparation qui doit s'installer, que ce soit au niveau du club et des locaux municipaux. Car en plus des enfants, ce sont tous les accompagnateurs qui doivent aussi être accueillis. Les cantines et dortoirs des environs sont donc mis à disposition des visiteurs pour recevoir l'ensemble d'entre eux. Sur une semaine, plus de 600 personnes affluent dans la ville. Cette affluence apporte aussi beaucoup au tourisme du bocage, les visiteurs pouvant profiter de leur temps libre pour visiter les environs. L'hôtellerie et la restauration bressuiraises sont d'ailleurs les premières bénéficiaires de cette arrivée massive. Plus que le rayonnement national qu'apporte le tournoi, c'est un véritable atout touristique pour Bressuire et toute la région ■

Alessandra Sirany

A vélo, à pied ou à cheval, venez explorer et découvrir le Bocage Bressuirais au travers ses paysages bucoliques en empruntant voies vertes, véloroutes ou chemins creux.

A vélo, à pied, à cheval, un territoire à découvrir

Les Voies Vertes, une opportunité touristique

Le Bocage Bressuirais peut profiter pleinement de la présence de voies vertes et véloroutes le reliant à des grands itinéraires vélo que sont : "la Loire à vélo", "la Vélofrancette" ou encore "la Vendée à vélo".

Les Voies Vertes, anciennes voies de chemins de fer reconverties en itinéraires de randonnée par le Département des Deux-Sèvres, sont de plus en plus fréquentées que ce soit pour une pratique de loisirs ou pour de l'itinérance touristique, pratique qui est en plein développement. Une opportunité à saisir pour le Bocage Bressuirais, qui peut ainsi s'appuyer sur un réseau déjà bien structuré pour développer le "slow-tourism". La France est par ailleurs deuxième, derrière l'Allemagne, comme destination du tourisme à vélo. Philippe Robin, Président de l'Office du tourisme du Bocage Bressuirais, est par ailleurs convaincu que les projets de futures Voies Vertes devraient ouvriront la porte à de nombreux nouveaux visiteurs. "Les jeunes gens sont particulièrement sensibles à ce type de voyage, et avec l'avènement des vélos électriques, on peut penser qu'il devrait s'étendre aux personnes même plus âgées" précise-t-il.

Trois itinéraires accessibles aujourd'hui

De Bressuire à Parthenay, Nueil-Les-Aubiers ou encore Moncoutant, ce sont plus de 50 km de voies vertes qui sont à découvrir sur le territoire. Sur le chemin, anciennes gares, maisons gardes-barrières et ponceaux se fondent dans la nature. De plus, ces voies connectent aujourd'hui le Bocage aux territoires alentours, et favorisent le tourisme de proximité. "C'est un réel atout pour les commerces, que ce soit les restaurants ou les auberges, qui peuvent proposer leurs services aux visiteurs. L'objectif est d'aujourd'hui étendre ces voies, ainsi que de construire d'autres itinéraires de découverte, favorisant ainsi des séjours plus longs". Une façon de développer les offres touristiques, et faire découvrir le patrimoine naturel et historique du Bocage aux visiteurs.

A vélo, des châteaux de la Loire au château du Puy du Fou en passant par le Bocage Bressuirais

Un projet d'itinérance touristique à vélo se dessine s'appuyant sur un réseau de voies vertes et véloroutes déjà bien structuré en Bocage Bressuirais.

Fort de la présence de voies vertes et véloroutes sur le territoire, une nouvelle proposition d'itinérance touristique devrait bientôt voir le jour dans le Bocage Bressuirais. Pensé en collaboration interterritoriale et reliant les châteaux de la Loire au château du Puy du Fou, cet itinéraire permettra ainsi de proposer une à deux étapes en Bocage Bressuirais, sur la route des vacances à vélo. Une nouvelle manière de faire découvrir le Bocage Bressuirais à travers ces paysages, ces sites et ses hôtes. "Nous pensons que 3 à 4 % de cyclotouristes empruntant les chemins voisins pourraient être intéressés par cette nouvelle proposition une fois celle-ci terminée" estime Philippe Robin, Président de l'Office du tourisme du Bocage Bressuirais.

Une hausse du tourisme attendue

Cette ouverture prochaine signifie par ailleurs l'élaboration d'offres touristiques à développer sur le territoire. "Il va bien sûr falloir structurer l'offre en services et équipements tout au long des parcours proposés, en se basant sur divers centres d'intérêts pour s'adapter au goût de chacun. Certains voudront admirer la nature, d'autres découvrir notre patrimoine culturel, d'autres pratiquer une activité plus ludique... Nous sommes actuellement en phase de définition du projet afin de réfléchir aux opportunités qui nous sont offertes, en lien avec les territoires voisins". Des idées de week-ends en direction des habitants parisiens, tourangeaux ou nantais seront aussi à imaginer. Le Bocage devrait profiter d'une hausse de visiteurs, et donc d'une demande renforcée en matière de services, comme la restauration ou l'hôtellerie. "Nous étudions aujourd'hui, en collaboration avec les territoires voisins, l'impact touristique réel que pourrait avoir ce nouvel atout" souligne Philippe Robin ■

Alessandra Sirany



Avec deux temps forts majeurs, les festivals Terres de Danses (quatre jours au début du mois de juillet), et Éclats de Voix (première quinzaine d'octobre), la culture sur la Communauté d'Agglomération du Bocage Bressuirais est largement mise en valeur. Bien ancrés sur le territoire, ces événements partagent des objectifs communs : mise en réseau des acteurs locaux, valorisation de la pratique amateur et lien amateurs-professionnels.

Le Bocage Bressuirais, une terre de festivals



Deux festivals, deux temps forts

Né de la pratique des danses traditionnelles du Poitou encore très vivante sur le territoire, le festival Terre de Danses se veut aussi ouvert à tous styles de danses : contemporaines, urbaines, traditionnelles, populaires, etc. Avec une programmation de spectacles exigeante, journées jeune public et intergénérationnelle, ateliers de pratique, stages approfondis, l'objectif est clair : "diffuser l'idée que la danse s'adresse à tous : novices, passionnés, curieux de tout

âge, et qu'avant tout, elle se partage" affirme Anne-Sophie Alland, programmatrice et coordinatrice des festivals.

Quant au festival Éclats de Voix, le format est plus long. Comme pour Terre de Danses, il est né, de la pratique de l'art choral très présente sur le territoire. Avec près de 25 ans d'existence, le festival a su évoluer et se présente aujourd'hui comme une vitrine de la grande diversité vocale actuelle. D'une grande ouverture, la programmation s'amuse à jouer "le grand écart entre les chants gré-

goriens et le hip-hop". Cette diversité (chants traditionnels, art lyrique, polyphonies du monde, percussions vocales, slam, etc.) se décline également dans les lieux de diffusion: salles de spectacle, lieux de patrimoine, concerts chez l'habitant, en entreprise, sur les petites et grandes communes du territoire. Les chorales présentes sur le festival rompent avec l'image des choristes figés derrière leurs partitions. Pour exemple, la chorale argentonnoise CANT'AMÛS propose des balades chantées à travers des visites animées de lieux historiques locaux. L'un des objectifs du festival est de valoriser la pratique locale et de partager des aventures artistiques entre choristes locaux et artistes invités.

"LE GRAND ÉCART ENTRE LES CHANTS GRÉGORIENS ET LE RAP."

Des valeurs culturelles ancrées sur un territoire ...

Issus du territoire, les deux événements culturels partagent les mêmes valeurs. Ils reposent sur un lien fort avec la pratique collective locale qu'elle soit en chant ou en danse, et l'idée de la rencontre entre la pratique amateur et le spectacle professionnel. Au-delà d'une programmation artistique professionnelle, les festivals offrent un écrin, permettant aux amateurs, de présenter des productions préparées tout au long de l'année. Sous forme de première partie ou intégré au spectacle, chaque projet est unique en soi.

La convivialité, la rencontre et l'échange avec le public sont également privilégiés. Les deux événements se veulent accessibles à tous, tout en veillant à une exigence artistique de la programmation. Selon Anne-Sophie Alland, "ces deux événements sont avant tout des temps de partage et de rencontre".

... profitant à l'agglomération, comme à ses habitants

De tels rendez-vous culturels participent nécessairement à la valorisation des compétences et du savoir-faire présents sur le territoire. Les associations locales ont ainsi l'occasion de se produire devant un public, de montrer leur savoir-faire, et leur grande diversité. Mais ce sont bien l'ensemble des populations locales qui sont touchées. Par exemple, Terre de Danses propose des temps de pratique et des spectacles adaptés, autant aux enfants des accueils de loisirs de l'Agglo qu'aux résidents des EHPAD du territoire.

Au delà des deux temps forts, les festivals ont tissé des partenariats étroits avec les services culturels de l'Agglomération du Bocage Bressuirais. Terre de Danses est en lien avec Scènes de Territoire, tout au long de la saison, pour la diffusion de spectacles



de danse. Quant à Éclats de Voix, il offre au Conservatoire de musique, la possibilité de se produire dans un cadre privilégié. Les services de l'Agglomération et les festivals se nourrissent mutuellement et assurent sur le territoire, une belle complémentarité.

La pratique de danse ou de chant sont une évidence au sein des projets culturels : "elle a trouvé sa place puisqu'intégrée au programme" selon Anne-Sophie Alland. Les festivals permettent la découverte de nouvelles pratiques qui est souvent à l'origine de création d'activités hebdomadaires ou plus fréquentes.

Avec l'accueil de festivaliers des régions et départements voisins, les entreprises et commerces locaux bénéficient de retombées économiques non négligeables, même si celles-ci restent difficilement quantifiables. La période du festival Terre de Danses, en début d'été, permet de faire le lien avec l'offre touristique du territoire. Grâce au rayonnement de ses actions, les deux événements, reconnus d'intérêt régional, donnent l'image d'un territoire dynamique et novateur en termes de développement culturel. Ainsi, les festivals Terre de Danses et Éclats de Voix "animent le territoire tout en rendant visible la danse et le chant en milieu rural" ■

Manon Van Overbeck

La Communauté d'agglomération du Bocage Bressuirais est riche d'un trésor encore bien énigmatique. Un ensemble de blocs de granites gravés s'étalent sur l'une des communes du territoire ; les auteurs restent à ce jour inconnus et leur technique ne ressemble à aucune forme archéologique déjà connue.

Un mystérieux trésor au potentiel touristique



© G. Martin, cliché et DAD

Les mystérieux rochers gravés des Vaux

Ces rochers proviennent du site archéologique particulier des Vaux, situé sur la commune de Saint-Aubin-de-Baubigné, associée à Mauléon. Selon les témoignages, ils auraient été découverts en 1876, soit par un chasseur qui parcourait le bocage, soit par un employé du propriétaire du château situé aux alentours. Même sur sa découverte, le mystère demeure...

Ce site constitue un ensemble unique, ne ressemblant à rien de connu aujourd'hui, le plus grand de France et d'Europe. Cependant, il a fallu attendre 1982 pour qu'il soit classé monument historique.

Un trésor entre nature et histoire...

Le site est parcouru par une rivière non aménagée et offre une magnifique vue sur une partie du Bocage. La faune, comme la flore, restent préservées pour caractériser le territoire. À ce fort intérêt naturel vient s'ajouter une caractéristique archéologique, encore impénétrable.

Les rochers sont gravés sur une formation géologique particulière : des blocs de granite. Leur datation demeure imprécise mais correspond vraisemblablement à l'âge du bronze ou l'âge du fer (de

3 000 av. J.-C. jusqu'au I^{er} siècle de notre ère). De plus, les artistes restent également inconnus. "Une étude est en cours depuis trois ans en collaboration avec le service régional de l'Archéologie et le service des Monuments Historiques de la DRAC Nouvelle-Aquitaine, site de Poitiers", explique Jérôme Levitsky, responsable des musées de l'agglomération.

Un inventaire géolocalisé, une prise de photographies, ainsi qu'un relevé des gravures ont été réalisés. Ces dernières représentent essentiellement des signes abstraits (croix, étoiles, parenthèses, etc.), des animaux et des figures anthropomorphes. En effet, certains rochers ont été retravaillés avec des cercles ainsi que des traits verticaux pour symboliser une forme humaine. D'autres blocs présentent uniquement ces signes, encore non identifiables.

... dont l'agglomération peut profiter touristiquement

Les rochers sont dispersés sur plusieurs kilomètres carrés. À l'occasion du dernier comptage réalisé en 2015, 44 blocs ont été repérés. Parmi eux, 32 n'ont pas été déplacés. S'ajoutent 21 blocs qui sont aujourd'hui conservés dans des musées, sur le territoire de l'agglomération à Mauléon, ou plus loin, comme à Périgueux, Cholet, Saint-Germain-en-Laye, etc. Cette dispersion date de 1904 et permet de faire connaître ces mystérieux rochers nationalement.

Si ce trésor "pose encore mille questions", une étude de protection et de valorisation a débuté avec un appel d'offre. Un chemin de randonnée passe à proximité ; le projet est donc d'y ajouter des panneaux explicatifs renvoyant ensuite au musée de Mauléon. Actuellement en travaux, le nouveau parcours de visite de l'établissement présentera une dizaine de rochers des Vaux avec des informations complémentaires à celles délivrées sur le site. "Nous allons faire en sorte de créer une dynamique entre le musée et le site distants de huit km, afin de faire découvrir les rochers par ces deux portes d'entrée" révèle Jérôme Levitsky.

La Direction Régionale des Affaires Culturelles Nouvelle-Aquitaine et la Cité Internationale de la BD et de l'image d'Angoulême ont pour projet en 2019 la réalisation d'une bande dessinée



© G. Martin, cliché et DAD

présentant un monument historique par département. Pour les Deux-Sèvres, le site des Vaux a été choisi. Un artiste en résidence à Mauléon pendant l'automne animera des ateliers avec des jeunes et des

scolaires. Les planches de BD issues de ce travail collaboratif seront présentées au festival International de la BD d'Angoulême 2019 et seront éditées en cartes postales. Ce "trésor en devenir" demeure donc très

prometteur pour le développement touristique du territoire du Bocage Bressuirais, mettant à la fois en lumière son histoire et ses richesses naturelles ■

Manon Van Overbeck

Entreprise BATISEVRE

— MAÇONNERIE
— TAILLE DE PIERRE
— RESTAURATION du BÂTI ANCIEN

05 49 81 11 87
79700 ST-AMAND-SUR-SEVRE
courrier@batisevre.fr
www.batisevre.fr

MONDE EDITION
COMMUNICATION & CREATION GRAPHIQUE

3, rue Mornay - 75004 Paris Tél: 01 44 54 05 50

Les 24 bibliothèques de la Communauté d'Agglomération du Bocage Bressuirais mettent à disposition du public une offre de livres, films, magazines et cd destinés à tous les âges. Elles organisent des animations toute l'année pour le public jeune et adulte et accueillent des groupes, scolarisés ou non. Elles se veulent des lieux de médiation, de découverte, d'apprentissage et de divertissement, des lieux citoyens.

24 bibliothèques : des lieux de vie et de partage pour lire et découvrir

Depuis la création de la Communauté d'agglomération en 2014, la mise en réseau des 24 structures se matérialise dans :

- La montée en gamme du service aux usagers via le déploiement d'un logiciel informatique commun à toutes les bibliothèques et ayant permis de réunir les 24 collections pour n'en faire qu'une. 200 000 documents environ sont désormais accessibles grâce à une carte unique permettant aux usagers d'emprunter indifféremment dans les 24 bibliothèques.

- L'instauration de la gratuité de l'inscription dans l'ensemble du réseau. Jusqu'en septembre 2017, chaque bibliothèque avait sa propre politique tarifaire allant de la gratuité à 17 euros. Profitant du changement de logiciel informatique dans le service, les élus de l'Agglomération ont pris la décision de généraliser la gratuité aux 24 bibliothèques. Cette décision, politiquement forte, a pour objectif d'abaisser les barrières symboliques à l'accès, d'augmenter le nombre d'inscrits et par là même d'élargir les publics tout en recentrant les agents sur leurs missions d'accueil du public. La gratuité a d'emblée été un succès. En octobre 2017, un mois après le lancement de la gratuité, le réseau comptait déjà 1 000 abonnés supplémentaires. Au total, la gratuité aura permis l'afflux de plus de 3 000 inscrits supplémentaires !

"24 BIBLIOTHÈQUES ACCESSIBLES AVEC UNE SEULE CARTE."

- Un site internet, vitrine du service, inauguré en décembre 2017 (<http://www.bibliotheques.agglo2b.fr/>). Ce site permet notamment à l'utilisateur, de chez lui, de suivre ses transactions depuis un compte personnel, de faire ses réservations, de suggérer des achats, de faire part de ses coups de cœur, et, dans le futur, d'accéder à des contenus en ligne : musique, cinéma, autoformation...



- Depuis 4 ans, une thématique ou un sujet d'actualité sont explorés et mis en débat lors de rencontres, ateliers, expositions... Ces animations sont menées en collaboration avec les partenaires socio-culturels et éducatifs du territoire qu'ils soient associatifs ou institutionnels. Pour la première fois en 2018, la thématique retenue, les migrations, fédère également l'ensemble des services culturels de l'agglomération, chaque service déclinant cette thématique selon ses missions propres.

- Les animations qui, largement tournées vers la jeunesse, permettent de travailler avec l'Éducation Nationale, partenaire privilégié et quotidien des bibliothèques. En 2017-2018 ce sont en effet 7000 scolaires qui ont été accueillis dans l'une des 24 structures. Les Bibliothèques proposent également depuis plusieurs années un Parcours d'Éducation Artistique et Culturelle aux élèves du territoire. Une chance unique pour les élèves de découvrir au plus près le travail d'un artiste, d'un auteur, d'un créateur !

- Si le territoire de l'agglomération est étendu, la proximité à l'habitant est néanmoins une préoccupation constante des politiques communautaires. À l'échelle des Bibliothèques, cette ambition s'illustre notamment dans les nombreuses actions hors les murs proposées aux habitants. Si la fête du livre jeunesse "Partir en Livre" en est la manifestation la plus visible, les bibliothécaires investissent également les grandes manifestations populaires du territoire, les salons, les marchés, les centres socio-culturels pour aller à la rencontre des habitants, présenter leur offre, et proposer des animations ■

Publi-rédactionnel

Les Ateliers Bressuirais déménagent /réunis

Quatre ateliers en un, tel est le pari lancé par l'ESAT de St Porchaire, l'un de cinq Établissements et Services d'Aide par le Travail gérés par l'association ADAPEI 79. Le projet doit renforcer la qualité de l'accompagnement des personnes en situation de handicap à tous les niveaux.



Le nouvel espace situé dans la zone économique de Saint-Porchaire à Bressuire améliore les conditions d'accueil des travailleurs grâce à son confort lumineux et acoustique, à son accessibilité renforcée et fédère en un seul lieu les différentes équipes autrefois séparées par plusieurs dizaines de kilomètres. En octobre dernier, 149 travailleurs handicapés ont investi les 9 000 m² de plancher et y réalisent entre autres montage électrique, câblage, entretien et création d'espaces verts, sous-traitance industrielle, vernis, soudure...

Diversifier les apprentissages

Le projet des Ateliers Bressuirais favorise le lien social et décloisonne la vie en atelier permettant ainsi à chacun d'élargir son cercle relationnel. La mobilité entre les ateliers diversifie les apprentissages

et prévient l'usure professionnelle. Outre une meilleure gestion des stocks et donc une meilleure productivité, ce regroupement des ateliers autour d'un pôle logistique dégage du temps pour les moniteurs ainsi plus disponibles pour soutenir les personnes accompagnées.

Insertion sociale et cadre de vie

Situé à mi-chemin du centre-ville de Bressuire et du foyer d'hébergement, l'atelier favorise d'autant plus la différenciation entre les espaces de travail et de vie privée pour les personnes accompagnées. L'agglomération du Bocage Bressuirais a soutenu cette démarche d'inclusion en créant un arrêt de bus ordinaire desservant le site, accessible aussi par une piste cyclable. En outre, la proximité du Bocapole renforce l'insertion dans un environnement culturel. Après une étude réalisée par le Centre Régional des Énergies renouvelables, l'ESAT a décidé de s'équiper d'une chaufferie bois et envisage l'installation d'une toiture photovoltaïque, de quoi ajouter à l'atelier une vocation environnementale.

Contact :

ESAT Les Ateliers Bressuirais
85, boulevard de Thouars, 79300 Bressuire
Tél. : 05 49 74 11 21 / www.wiki-cat.fr



Conception et fabrication de mobiliers de crèche et d'aires de jeux

Avec ses 720 élèves et son enseignement réparti sur six sites (Argentonnay, Bressuire, Cerizay, Mauléon, Moncoutant, Nueil-Les-Aubiers), le Conservatoire de musique propose plus d'une trentaine de disciplines dans tous les styles musicaux (musiques traditionnelles, anciennes, classiques, actuelles, vocales), encadrée par 32 enseignants passionnés.

Avec le Conservatoire de Musique, le Bocage, un territoire à l'unisson



Concert de l'Orchestre à l'école, de l'école Jules Ferry.

Très attachée au "Jouer ensemble", l'équipe pédagogique du Conservatoire de musique forme des jeunes musiciens aux oreilles et à l'esprit bien ouverts sur le monde. Une saison musicale d'une cinquantaine de rendez-vous reflète ce dynamisme. Cette pratique active des apprentissages, favorise des réalisations concrètes (concerts, spectacles, bals, voyages pédagogiques, enregistrements de CD...) et est source de motivation et de plaisir. Chaque année, de nombreux artistes professionnels sont invités et les rencontres donnent lieu à des créations inédites, croisements réussis entre amateurs et professionnels. "Nous sommes labellisés Conservatoire à Rayonnement Intercommunal par le Ministère de la Culture", indique Marie Jarry, Vice-Présidente en charge des politiques culturelles. "Cela démontre bien sûr la qualité de nos ensei-

gnements. Mais au-delà de cette mission traditionnelle d'enseignement, ce dont je suis le plus fière, c'est l'ancrage du Conservatoire sur le territoire et ses nombreuses actions vers les publics éloignés."

Musique à l'école !

Faire chanter toute une classe, créer des instruments de percussion à partir de matériaux de récupération, imaginer des paysages sonores à partir de sons captés dans la nature, apprendre des chants et danses traditionnelles que l'on partage en famille lors d'une veillée à danser, partager un concert avec une association musicale du bocage... sont des exemples variés de projets musi-

caux que mettent en œuvre les musiciens-intervenants du Conservatoire dans les écoles primaires du Bocage.

Ces interventions représentent 1300 heures par an sur tout le Bocage et sont financées par les communes. Elles reposent sur des échanges étroits entre les musiciens-intervenants et les professeurs des écoles et sont encadrées par une convention entre l'Agglomération et l'Inspection de l'Éducation Nationale. La Direction Régionale des Affaires Culturelles soutient le Conservatoire pour cette forte implication en milieu scolaire.

Le Conservatoire porte également trois Orchestres à l'École. Toute une classe apprend à jouer d'un instrument, pendant trois ans du CE2 au CM2, sur le temps scolaire, en collectif. La première expérience sur le Quartier Prioritaire Valette à l'École Jules Ferry de Bressuire a été si forte que la formule a été développée. "Quelle satisfaction de constater les bienfaits de la musique au service des apprentissages fondamentaux et du respect dans les classes", renchérit Marie Jarry. "Grâce à la Fondation Daniel et Nina Carasso, le Conservatoire a même pu accueillir dans une "classe passerelle" les enfants issus du premier Orchestre à l'École Jules Ferry qui souhaitent poursuivre leur pratique musicale au Conservatoire", confie Stéphanie Pineau-Coulon, la directrice de l'établissement.

"Quelle que soit la durée et la forme finale, les enfants gardent des souvenirs inoubliables de ces aventures musicales fortes et se construisent, à travers ces expériences, des repères artistiques et

culturels" se réjouit Marie Jarry.

Le Conservatoire et l'élargissement des publics

Inscrit dans son projet d'établissement, le Conservatoire défend une pratique musicale et vocale comme vecteur de lien social et du vivre-ensemble sur le Bocage. "La musique est un outil précieux de partage entre les générations", indique Stéphanie Pineau-Coulon. "C'est la raison pour laquelle nous avons développé, en nous appuyant sur les compétences internes, des formules intergénérationnelles : des ateliers "jardin musical" et "chantons en famille" qui mêlent enfant / parent voire grand-parent..."

De nombreuses actions sont menées en direction de publics "dits éloignés" : un rassemblement annuel des chorales des (EHPAD) Etablissements d'hébergement pour personnes âgées dépendantes du Bocage, des ateliers de handi-musique, des partenariats avec l'Etablissement ou Service d'Aide par le Travail (ESAT), l'Institut médico-éducatif de Bressuire (IME)... A travers toutes ces actions diversifiées, le Conservatoire veut rendre la musique accessible au plus grand nombre et est aujourd'hui repéré comme centre de ressources qui accueille régulièrement des formations de professionnels.

"Quand l'école des musiques fait école..." sourit en conclusion Marie Jarry ■



Faire progresser la jeunesse

La MFR (Maison Familiale Rurale) de Bressuire considère ses élèves sur les plans professionnel et personnel, afin de favoriser la qualité de leur suivi, de leur évolution, ainsi que des formations qui leur sont proposées.

Un entretien avec Laurent Vignaud, Directeur de la MFR de Bressuire



La mission de la Maison Familiale Rurale concerne la pédagogie de l'alternance, quelles sont les valeurs de ce principe ?

La Maison Familiale Rurale est une association. Notre système éducatif de formation considère les personnes dans leur globalité, en prenant en compte leurs situations familiale comme personnelle. Tous les acteurs engagés autour des jeunes sont mobilisés : parents, membres de l'équipe pédagogique et maîtres de stage. Au centre de ce triangle, nous travaillons dans l'intérêt du jeune, afin qu'il progresse tant professionnellement que personnellement. Les élèves sont formés en alternance. Pour la plupart, ils passent 50 % du temps à de la MFR, et le reste en stage. Nous souhaitons au maximum faire valoir l'échange ainsi que la discussion, afin de favoriser la prise en considération de leur vécu en entreprise.

L'association a été créée en 1952, quels bénéfices tirez-vous de ces nombreuses années d'expérience ?

La MFR bénéficie de la reconnaissance de tous les anciens élèves, aujourd'hui professionnels, qui portent encore ses valeurs. Ils

deviennent de nouveaux acteurs en participant désormais à l'accueil de stagiaires en formation.

Avec quels partenaires travaillez-vous principalement ?

Nous collaborons notamment avec tous les organismes du milieu agricole, comme la Chambre d'agriculture des Deux-Sèvres. L'ensemble des partenaires militent à nos côtés vers la valorisation et le développement des formations. Les quelques 350 maîtres de stage liés à la MFR travaillent pour faire grandir nos jeunes.

Contact :

MFR (Maison Familiale Rurale)
36, rue de la Grange
BP 43
79300 Bressuire
Tél. : 05.49.74.09.64
E-mail : mfr.bressuire@mfr.asso.fr
www.mfr-bressuire.fr

Les élus de la Communauté d'agglomération ont désiré dès la création de la collectivité, développer un projet artistique et culturel à dimension du territoire. Plus qu'un simple projet de consommation, ils ont affirmé que Scènes de Territoire devait mettre en œuvre un nouveau processus de création d'une identité commune, en consolidant des envies de partage à dimension de l'espace communautaire, du territoire de vie qu'est l'agglomération.

Scènes de Territoire : la diffusion de spectacles et l'action culturelle au fil de la saison et du territoire



Défendant une programmation pluridisciplinaire (Danse, Théâtre, Musique, Arts de la Piste, Arts de la Rue, Arts mêlés), Scènes de territoire se caractérise donc par une volonté de placer la rencontre avec les publics au cœur de sa démarche. Il propose des rendez-vous multiples qui passe par la diffusion de près de 40 représentations de spectacles à destination du tout public entre septembre et juin. Les élus revendiquant un travail conséquent pour les publics de demain, Scènes de Territoire propose également en parallèle entre 40 et 50 représentations pour les enfants scolarisés de la maternelle au lycée, soit au total plus de 55 spectacles différents. Scènes de Territoire développe également un travail de médiation conséquent, avec plus de 180 heures d'interventions par des artistes ou les agents de la collectivité dans les écoles, collèges, lycées, Centre Socio-Culturel, établissements spécialisés... et autres partenaires. Des stages sont proposés au grand public pour pratiquer les arts vivants, des rencontres en amont ou au sortir des spectacles sont provoqués pour tisser des dialogues fructueux entre artistes et habitants. Un travail conséquent avec les écoles autour de Parcours d'Education Artistique et Culturelle

est développé en partenariat avec les autres acteurs culturels du territoire que sont le Conservatoire de Musique, les Musées de l'agglomération, le Réseau des Bibliothèques et les associations du territoire ainsi que La DRAC et le Ministère de l'Education Nationale. Ainsi, quatre classes sont ainsi invitées chaque année sur une semaine complète et banalisée à découvrir et pratiquer l'univers artistique d'une compagnie professionnelle.

Outre la médiation et la diffusion, les notions de création et de soutien à la production de nouveaux spectacles sont primordiales. Elles permettent l'émergence de nouvelles œuvres qui peuvent ensuite tourner mais induisent surtout une réelle présence d'artistes sur le territoire. Cette permanence artistique étant elle-même moteur de rencontres possibles (présentation de création en cours, lecture, ouverture plateau...) et leviers à de nouvelles formes de spectacles plus participatifs, inspirés par le territoire. Chaque année Scènes de Territoire accueille entre six et huit projets de création dont au minimum un qui se déroule dans ce contexte "d'infusion", de rencontres, de confrontations bénéfiques entre une population, un territoire et une œuvre en devenir.

Scènes de Territoire, au cœur des réseaux, est l'interlocuteur des projets associatifs et professionnels du territoire, il mêle les publics avec un festival de théâtre amateur, soutient fortement les mondes de la danse et de la musique par des partenariats affirmés avec les festivals se développant sur le bocage. C'est aussi du fait du positionnement géographique de l'agglomération et de sa proximité avec les Pays de Loire, un projet repéré par le Conseil Régional et la DRAC Nouvelle Aquitaine comme un passeur, un lieu d'interstice entre les régions pour les projets artistiques ■



DEPUIS 40 ANS, LA SOCIÉTÉ MASM COGNY S'EST SPÉCIALISÉE DANS LA FABRICATION DE MENUISERIES BOIS ET MIXTE BOIS-ALU SUR MESURE.

Plusieurs gammes répondant à vos attentes. De la menuiserie standard à la menuiserie pour la haute performance acoustique et thermique sans oublier une menuiserie respectant le patrimoine de nos régions et sites classés.

L'usinage, un process moderne

Les séries de nos gammes sont usinées sur un centre d'usinage de haute technologie permettant un travail de précision, une diversité dans le choix des matériaux et des profils.



Finition robotisée

Toutes nos menuiseries sont livrées avec un traitement prétraité et un égalisateur de base ou une pré-peinture blanche. Nous pouvons également livrer nos menuiseries avec une finition laque bois ou couleur. Une ligne robotisée permet une application optimale garantissant une finition parfaite dans le temps.



Le bois, un matériau noble

05 49 72 75 11 www.masm-menuiserie.com
4 rue des compagnons Z.A.E. ■ 79320 Moncoutant

Et si votre PROJET commençait CHEZ NOUS ?

AUX PORTES DES PAYS DE LA LOIRE
ET DE LA NOUVELLE-AQUITAINE

dans le BOCAGE BRESSUIRAIS

Chez nous,
LA VITALITÉ ÉCONOMIQUE
EST UNE RÉALITÉ

Chez nous,
LA RURALITÉ N'EST
PAS UN VILAIN DÉFAUT

Chez nous,
LE COLLECTIF EST
AU SERVICE DE VOTRE PROJET

Chez nous,
LE QUOTIDIEN EST ANIMÉ
EN TOUTE SIMPLICITÉ

05 49 81 19 00

**agglo**
BOCAGE BRESSUIRAIS

contact@agglo2b.fr